Stadtteile: Bardenbach, Noswendel, Büschfeld, Nunkirchen, Dagstuhl, Steinberg, Krettnich, Wadern, Lockweiler, Wadrilltal, Löstertal, Wedern, Morscholz

62. Jahrgang I 175
Ausgabe 21
Donnerstag, 26. Mai 2022

Stadt Wadern
Amtliche Bekanntmachungen

Das Amtliche Bekanntmachungsblatt erscheint jeden Donnerstag und wird durch den Verlag allen Haushalten unentgeltlich zugestellt. Einzelbezug durch den Verlag gegen Berechnung der Selbstkosten. Herausgeber und verantwortlich für den amtlichen Teil: der Bürgermeister der Stadt Wadern, 66687 Wadern, Tel. 06871/5070, Fax 507-130, Internet: http://www.wadern.de, E-Mail: amtsblatt@wadern.de. Verantwortlich für den nichtamtlichen Teil: Martina Drolshagen, Anzeigen: Melina Franklin, Satz: LINUS WITTICH Medien KG, Europa-Allee 2, 54343 Föhren, Tel. 06502/9147-0, Druck: Druckhaus WITTICH KG, Europa-Allee 2, 54343 Föhren

Offizieller Saisonstart der Hochwaldalm Wadrill

Am Samstag, 4. Juni 2022, startet die Hochwaldalm Wadrill unter neuer Leitung in die Saison.

15.00 Uhr
Alphornbläser St. Hubertus

17.00 Uhr
Offizielle Schlüsselübergabe

ab 18.00 Uhr
Spanferkel
(Reservierung unter 06871/507 170)

Foto: Klaus-Peter Kappest

Wandertipp: Almglück

Passend zum Saisonstart der Hochwaldalm empfehlen wir eine Wanderung auf der Traumschleife „Almglück“.

Almglück *Foto: Gregor Lengler*

Wichtige Rufnummern

Polizei.....**1 10**
Feuerwehr **1 12**
Rettungsdienst.....**1 12**

POLIZEI - Polizeiinspektion Wadern..... (06871) 90010

FREIWILLIGE FEUERWEHR - STADT WADERN
Alarmierung im gesamten Stadtgebiet..... 1 1 0 / 1 1 2
Stadtwehrführer: Hbm. Markus Linnig ..... (06871) 921571
Stellvertreter: Hbm. Jens Balzer, Gerichtsstr. 3..... (0171) 1772281
Hbm. Werner Ludwig, Zum Pavillon 34..... (06871) 4820
TECHNISCHES HILFSWERK, Am Lottenbruch..... (06871) 920410
Ortsbeauftragter: Daniel Melchior..... (0174) 3388143
Zugführer: Thomas Schmitt..... (0176) 56532911
KRANKENHÄUSER
SHG-Kliniken Merzig ..... (06861) 705-0
St.-Josef-Krankenhaus Hermeskeil ..... (06503) 81-0
Caritas-Krankenhaus Lebach ..... (06881) 5010

VERWALTUNG
Stadtverwaltung Wadern..... (06871) 507-0
Baubetriebshof der Stadt Wadern..... (06871) 507-460
in dringenden Fällen nach Dienstschluss ..... (06871) 507-777
Straßen- und Autobahnmeisterei Merzig ..... (06861) 91791-0
Reklamation Restmülltonne, Biotonne..... (06872) 9221125
Reklamation Wertstofftonne..... (0800) 1223255
Reklamation Sperrmüllabfuhr..... (0681) 5000555
Reklamation Gebührenrechnung Hausmüllabfuhr..... (0681) 5000555
Wertstoffzentrum Wadern ..... (06871) 507340
..... Fax (06871) 507341
STADTWERKE WADERN GmbH ..... (06871) 9012-0
Störungsdienst Stromversorgung (energis) (0681) 9069-2611
Störungsdienst Erdgasversorgung (energis)(0681) 9069-2610
Störungen an Straßenbeleuchtungsanlagen(0681) 4030-2611
oder an info@energis.de
WWW WASSERWERK WADERN GmbH..... (06871) 9012-0
Störungsdienst Wasserversorgung..... (0681) 9069-8260
PFARRÄMTER
Ev. Kirchengemeinde Wadern-Losheim -
Gemeindehaus Wadern..... (06871) 2006
Kath. Pfarramt Wadern..... (06871) 923980
Dekanatsstelle Losheim-Wadern ..... **(06871) 923010**
Caritasverband Saar-Hochwald e.V. 06861 91207-0
Jugendbüro des Landkr. Merzig-Wadern..... (06871) 8377
Seniorensicherheitsberater
Unterstützung bei Fragen zur Sicherheit ..... (06861) 78750
Landkreis Merzig-Wadern - ALLGEMEINER SOZIALER DIENST
..... (06861) 80-0

Bereitschaftsdienst

116117 - auch für Augenärzte, Hals-, Nasen-, Ohrenärzte und Kinderärzte. Für die Zahnärzte gelten die gebietsbezogenen Notfalldienste. **Bereitschaftsdienstpraxis für Kinder und Jugendliche im EG der Marienhausklinik Saarlouis, Kapuzinerstr. 4, 66740 Saarlouis, Tel. 06831 1257883.** Es ist dringend notwendig, vorher anzurufen, um die Wartezeit so gering wie möglich zu halten.

Zahnärztlicher Notfalldienst:

(nur für Notfälle und nach telefonischer Vereinbarung)

26.05. B. Gaspary, Dillingen, Tel. 06831 976516, und Dr. M. Kramp, Mettlach, Tel. 06864 2181 und 06861 780026
27.05. W. Albersmeyer, Wadern, Tel. 06871 5719 und 06871 2197
28./29.05. E. Abdollahzadeh, Merzig, Tel. 06861 74211 und Dr. D. Hör, St. Wendel, Niederlinxweiler, Tel. 06851 85491

Tierärztlicher Notfalldienst

(nach telef. Vereinbarung, wenn Haustierarzt nicht erreichbar)

26.05. TA Spaniol, 66822 Lebach, Pickardstr. 20, Tel. 06881 538355
28./29.05. TÄin Michael, 66687 Wadern-Nunkirchen, Am Felswäldchen 17, Tel. 06874 172477

Wildtierauffangstation 0681 9712839

Nacht- und Sonntagsdienst der Apotheken

(von 8.00 Uhr bis 8.00 Uhr am folgenden Tag)

25.05. Apotheke am Rathausplatz, 66839 Schmelz, Rathausplatz 2, Tel. 06887 7071, und Hirsch-Apotheke, 66636 Tholey, Metzer Str. 10, Tel. 06853 2203
26.05. Apotheke am Kleinen Markt, 66687 Wadern, An der Kirche 1, Tel. 06871 90130
27.05. Rosen-Apotheke, 66839 Schmelz, Trierer Str. 11, Tel. 06887 92777, und Ostertal-Apotheke, 66629 Freisen-Oberkirchen, Talbrückstr. 1, Tel. 06855 237
28.05. Limbacher Apotheke, 66839 Schmelz-Hüttersdorf, Dorfstr. 138, Tel. 06887 6767, und Marien-Apotheke, 66649 Oberthal, Zur Imweiler Wies 1, Tel. 06854 6008
29.05. DocMorris-Apotheke, 66822 Lebach, Poststr. 3, Tel. 06881 9362090, und Hubertus-Apotheke, 66663 Merzig-Brotdorf, Hausbacher Str. 48 a, Tel. 06861 89393
30.05. Markt-Apotheke, 66679 Losheim am See, Saarbrücker Str. 8, Tel. 06872 90060, und Hochwald-Apotheke, 66620 Nonnweiler-Otzenhausen, Am Hammerberg 3, Tel. 06873 240
31.05. Neue Apotheke, 66687 Wadern, Kräwigstr. 2-6, Tel. 06871 3081
01.06. Linden-Apotheke, 66679 Losheim am See, Bahnhofstr. 4, Tel. 06872 3013, und Winter'sche Apotheke, 66822 Lebach, Pickardstr. 1, Tel. 06881 2833
02.06. Neue Apotheke, 66709 Weiskirchen, Trierer Str. 40, Tel. 06876 227, und Brühl-Apotheke, 66649 Oberthal, Im Brühl 2, Tel. 06854 802415
03.06. Primstal-Apotheke, 66620 Nonnweiler-Primstal, Hauptstr. 45, Tel. 06875 688, und Schützen-Apotheke, 66822 Lebach, Saarbrücker Str. 15, Tel. 06881 2233

Giftzentrale GIZ Mainz 06131 19240

Bürgertelefon

Beschwerden über militär. Fluglärm 08 00/8 62 07 30

Corona-Informationen

Die aktuell gültige Rechtsvorschrift finden Sie jederzeit auf corona.saarland.de.

Informationen zur Corona-Pandemie, häuslichen Quarantäne und Freitestung

Es gilt weiterhin, dass sich Personen mit positivem Testergebnis selbst in Quarantäne begeben müssen. Es erfolgt kein Anruf des Gesundheitsamtes.

1. Personen, die ein **positives Testergebnis** erhalten, müssen **sich unverzüglich nach Kenntniserlangung in Absonderung begeben**. Die **Absonderung endet** für Infizierte frühestens **nach Ablauf von fünf Tagen nach Vornahme der Testungen** (also frühestens am sechsten Tag).
   Voraussetzung zur Beendigung der Absonderung nach Ablauf von fünf Tagen ist, dass in den **48 Stunden vorher keine typischen Symptome** einer Corona-Infektion vorliegen dürfen.
   Eine Freitestung ist nicht notwendig! Die Quarantäne endet spätestens nach 10 Tagen.
2. Für Haushaltsangehörige und enge **Kontaktpersonen besteht zukünftig keine Verpflichtung zur Absonderung** mehr.
3. **Beschäftigte in medizinischen und pflegerischen Einrichtungen** (Krankenhäuser, Reha-Einrichtungen, Arztpraxen, Pflegeheimen etc.) dürfen die Einrichtung ungeachtet ihres Immunitätsstatus nur betreten, wenn bei ihnen ein durch geschultes Personal in einer Testeinrichtung durchgeführter **PoC-Antigentest ein negatives Ergebnis aufweist**. Als negativer Testnachweis gilt in diesem Zusammenhang auch ein PCR-Test mit einem Ct-Wert größer 30. Das negative Testergebnis ist dem Betreiber der Einrichtung beim ersten Betreten der Einrichtung nach Beendigung der Absonderung vorzulegen.

Impfen:

Das Impfzentrum Nord in Wadern-Büschfeld schließt am 31. Mai!
Impfzentrum Nord in Wadern-Büschfeld, Schlossberghalle:
Freie Termine im Impfzentrum Nord können im Internet unter www.impfen-saarland.de oder telefonisch unter 0681-5014422 sowie 0800-9991599 vereinbart werden. Eine Terminbuchung ist im Vorfeld erforderlich.

Impfungen nehmen auch folgenden Praxen vor:

- Praxis Stephan Meyer, Marktplatz 14,
  66687 Wadern, 06871 91073
- Thomas Rehlinger, Im Selling 4,
  66687 Wadern-Nunkirchen, 06874 555
- Dr. Peter Varga, Marktplatz 11,
  66687 Wadern, 06871 95930
- Dr. Christian Brunner, Uhlandstraße 1,
  66687 Wadern, 06871 4311
- GP Frank/Meyer/Raber, Wadern,
  Kräwigstr. 2-6, 06871 909880

Telefonische Vereinbarung notwendig!

Alle Informationen zur Impfung erhalten Sie hier:

Internetseite: www.impfen.saarland.de
Telefon:
Rufen Sie die 0681 501 4422 oder die 0800 9991599 an.

Schnelltests im Stadtgebiet Wadern:

Drive-In-Testzentrum Nunkirchen, Parkplatz neben der Sebastianus Apotheke

Terminvergabe online
www.testzentrum-nunkirchen.de oder vor Ort

Montag bis Freitag: 8 bis 12 Uhr und 14 bis 18 Uhr
Samstag, Sonntag und an Feiertagen: 10 bis 14 Uhr

Außerdem in der Sebastianus Apotheke
Montag - Freitag: 8.30 - 12.30 Uhr sowie 14.30 - 18.00 Uhr
Tel. 06874 18620,
Saarbrücker Straße 4
Infos unter:
www.apotheke-nunkirchen.de/sebastianus-apotheke-nunkirchen

Drive-In-Testzentrum Wadern,
Parktplatz Öttingen-Sötern-Platz
Online-Anmeldung unter
www.testzentrum-wadern.de oder vor Ort
täglich (auch Sonn- und Feiertage) 9 bis 18 Uhr

Bitte beachten: Das Testzentrum in Wadern schließt am Sonntag, 29.05.2022, 19.00 Uhr.

Das Team des Testzentrums der Sebastianus-Apotheke in Nunkirchen ist weiterhin für Sie da!

Zudem ist die Testung nach Anmeldung in folgenden Arztpraxen möglich:

- Dr. Christian Brunner,
  Wadern, Uhlandstr. 1, 06871 4311
- GP Frank/Meyer/Raber,
  Wadern, Kräwigstr. 2-6, 06871 909880
- Dr. Cornelia Friedrich-Meyer,
  Wadern, Hasenberg 3, 06871 90950
- Stephan Meyer,
  Wadern, Marktplatz 14, 06871 91073

Testzentrum des Landkreises in der Eisenbahnhalle Losheim:
Drive-In von **täglich von 8 - 22 Uhr** (auch sonntags)
https://test-saarland.de/mzg

Amtliche Mitteilungen

Altersjubilare - Wir gratulieren:

Herr Rudolf Böse, wohnhaft in Wadern, Stadtteil Steinberg, Waldstraße 10, vollendet am 31.05. sein 88. Lebensjahr.
Frau Christina Mende, wohnhaft in Wadern, Stadtteil Lockweiler, Espenweg 4, vollendet am 31.05. ihr 88. Lebensjahr.
Der Jubilarin und den Jubilaren unsere herzlichsten Glückwünsche!

Sitzung des Ortsrates Dagstuhl

Am **Mittwoch, den 01.06.2022, um 19:00 Uhr** findet im Bürgerhaus Dagstuhl eine öffentliche Sitzung des Ortsrat statt. Zu der ich hiermit die Ortsratsmitglieder sowie alle interessierten Mitbürgerinnen und Mitbürger herzlich einlade.

Tagesordnung
öffentliche Sitzung

1. Vorstellung des Projektes Glasfaserausbau in Dagstuhl durch die Firma energis

Anja Klein, Ortsvorsteherin

Stellenausschreibung

Die Stadt Wadern stellt zur Verfügung

Einsatzstellen für den Bundesfreiwilligendienst:

Bei der Stadt Wadern besteht die Möglichkeit, in folgenden Bereichen einen Bundesfreiwilligendienst zu leisten:

- Kinder- und Jugendbetreuung (ab 1. August 2022)
- Kultur und Bildung (ab 1. August 2022)
- Flüchtlingshilfe (zum nächstmöglichen Zeitpunkt)

Der Bundesfreiwilligendienst richtet sich insbesondere an junge Menschen (m/w/d), die

- nach Schule oder Studium praktisch tätig sein wollen
- Zeit bis zum Studien- oder Ausbildungsbeginn sinnvoll überbrücken möchten,
- noch nicht genau wissen, in welche Richtung es beruflich gehen soll und neue Arbeitsgebiete kennenlernen möchten.
- Im Bereich der Flüchtlingshilfe zusätzlich an geflüchtete Personen ab 18 Jahren mit deutschen oder englischen Sprachkenntnissen, die praktisch tätig sein und im Bereich der Flüchtlingshilfe unterstützen wollen.

Bewerbungen mit entsprechenden Unterlagen (Anschreiben, Lebenslauf, schulische Nachweise) richten Sie bitte **bis zum 31. Mai 2022** an die Stadt Wadern, Marktplatz 13, 66687 Wadern, oder als E-Mail an stadt@wadern.de (nur PDF-Dateien).
Nähere Informationen erhalten Sie unter Telefonnummer 06871/507-116 (Simone Schmitt-Koch).

Hinweis zur Datenerfassung
Zur Bearbeitung der Bewerbung werden Ihre personenbezogenen Daten unter Beachtung der EU-Datenschutzgrundverordnung (EU-DSGVO) ausschließlich für den Zweck dieses Verfahrens verarbeitet und genutzt. Ihre persönlichen Daten werden vertraulich behandelt und nicht an Dritte weitergegeben.
Die Bewerbungsunterlagen werden innerhalb von 6 Monaten nach Abschluss des Auswahlverfahrens vernichtet. Mit Ihrer Bewerbung stimmen Sie der weiteren internen Verarbeitung Ihrer Daten zu dienstlichen Zwecken gemäß der Europäischen Datenschutz-Grundverordnung (DS-GVO) zu.

Jochen Kuttler, Bürgermeister

Ausschreibung Schiedspersonen und stellvertretende Schiedspersonen in der Stadt Wadern

In der Stadt Wadern ist in folgenden Schiedsbezirken das Ehrenamt der Schiedsperson bzw. der stellvertretenden Schiedsperson neu zu besetzen:

- Schiedsperson im Schiedsbezirk I (Bardenbach, Büschfeld)
- Stellv. Schiedsperson im Schiedsbezirk V (Altland, Vogelsbüsch, Krettnich, Lockweiler, Nuhweiler)
- Schiedsperson und stellv. Schiedsperson im Schiedsbezirk VII (Nunkirchen)

Aufgabe einer Schiedsperson ist die Schlichtung streitiger Rechtsangelegenheiten im Schiedsbezirk.

Alle weiteren Informationen und die Ausschreibungen des Ehrenamtes finden Sie auf www.wadern.de.

Jochen Kuttler, Bürgermeister

Terminvereinbarung & Öffnungszeiten Stadtverwaltung

Wir behalten die Terminvereinbarung im Rathaus weiterhin bei, um lange Wartezeiten zu vermeiden.

Ein wieterer wichtiger Punkt ist, dass bei der Temrinvereinbarung bereits das Anliegen geklärt werden kann und die Mitarbeiter der Stadtverwaltung Informationen zu benötigten Unterlagen mitgeben können.

Der Zugang ist nur über den Haupteingang am Marktplatz möglich. Ein barrierefreier Zugang ist mit Terminvereinbarung über den Zugang Sparkasse möglich.

Die generelle Maskenpflicht im Rathaus ist aufgehoben. Wir bitten jedoch weiterhin darum, ausreichende Abstände einzuhalten und das Rathaus nicht mit Krankheitssymptomen zu betreten.

Terminvereinbarung Bürgerbüro:
Tel.: 06871 507-232/-234/-235

Terminvereinbarung Standesamt:
Tel.: 06871 507-245 und 06871 507-246

Führerscheinwesen:
Tel. 06871 507-236 und 06871 507-229

Terminvereinbarung allgemein:
Tel.: 06871 5070

Öffnungszeiten Rathaus:

Montag bis Freitag:	8:30-12:00 Uhr
Montag und Mittwoch:	13:30-15:30 Uhr
Donnerstag:	13:30-8:00 Uhr

Öffnungszeiten Standesamt:

Montag bis Freitag:	8:30-12:00 Uhr
Donnerstag:	8:30-12:00 Uhr und 13:30-18:00 Uhr

Termine können auch außerhalb dieser Öffnungszeiten nach Verfügbarkeit vereinbart werden.
Einige Dienstleistungen der Stadtverwaltung stehen Ihnen online zur Verfügung:
www.wadern.de/service-rathaus/buergerbuero

Geschwindigkeitsmessung

In der 20. Und 21. Kalenderwoche, also vom 19. bis 27. Mai 2022, werden in Abstimmung mit der Polizeiinspektion Nordsaarland schwerpunktmäßig Geschwindigkeitsüberwachungen in den Stadtteilen Büschfeld und Nunkirchen stattfinden.
Diese sind als Ergänzung der stationären Anlagen in Nunkirchen und Löstertal gedacht. Wir haben in allen Stadtteilen Vorabmessungen der gefahrenen Geschwindigkeiten vorgenommen. Dabei wurde mehr als deutlich, dass in etlichen Straßen massiv zu schnell gefahren wird und es so zu permanenten Verkehrsgefährdungen kommt.
In der 21. und 22. Kalenderwoche, also vom 27. Mai bis 3. Juni 2022, werden Geschwindigkeitsüberwachungen in den Stadtteilen Wadern und Noswendel stattfinden.
In der 22. Und 23. Kalenderwoche, also vom 30. Mai bis 10. Juni 2022, werden in Abstimmung mit der Polizeiinspektion Nordsaarland schwerpunktmäßig Geschwindigkeitsüberwachungen in den Stadtteilen Krettnich und Lockweiler stattfinden.
Selbstverständlich können auch in anderen Stadtteilen unangekündigte Kontrollen stattfinden. Wir hoffen auf wenig Arbeit für unsere Kolleginnen und Kollegen.
Das trägt zur Verkehrssicherheit bei und schont den Geldbeutel der Autofahrer.
Die Stadtverwaltung wünscht allen Verkehrsteilnehmern eine gute Fahrt.

Niederschrift über die Sitzung des Stadtrates der Stadt Wadern

am Donnerstag, 12.05.2022, 18:30 Uhr, in der Herbert-Klein-Halle

Sitzungsbeginn: 18:30 Uhr
Sitzungsende: 19:50 Uhr
Anwesend:
Vorsitz: Jochen Kuttler
Mitglieder: Marc Adams, Jörg Heckmann, Dr. Daniel Hoffmann, Andreas Klauck, Christian Koch, Alina Maria Körner, Wolfgang Maring, Günter Möcks, Erik Rau, Jochen Scharf, Josef Serwe, Paul Venhuis, Markus Wollscheid, Michael Dewald, Mathias Etten, Gabriel Hausen, Nora Koch, Albert Lang, Eric Ongania, Christian Ritz, Karl-Heinz Seimetz, Christian Gemmer, Georg Lauer, Gerhard Mellinger, Andreas Münster, Johannes Spang, Bernd Theobald, Pascal Weirich, Volker Morbe, Peter Rohles, Manfred Paulus
Ortsvorsteherin: Anja Klein
Entschuldigt: Norbert Großmann, Jürgen Kreuder
Verwaltung: Petra Dewald, Wolfgang Birtel, Elke Simon, Benjamin Trampert

Tagesordnung

Öffentlicher Teil:

1. Eröffnung der Sitzung
2. Aussprache zur Beschleunigung kommunaler Investitionen
3. Information über die Anpassung der Entgeltverzeichnisse für den Besuch der städtischen Kindertageseinrichtungen
4. Bürgersolarpark im Stadtteil Büschfeld - Stellungnahme und ggf. Beschluss zur Aufstellung des Bebauungsplanes „Bürgersolarpark Büschfeld“ und Beschluss zur parallelen Teiländerung des Flächennutzungsplanes
5. Bürgersolarpark im Stadtteil Noswendel - Stellungnahme und ggf. Beschluss zur Aufstellung des Bebauungsplanes „Bürgersolarpark Noswendel“ und Beschluss zur parallelen Teiländerung des Flächennutzungsplanes
6. Bebauungsplan mit paralleler Teiländerung des Flächennutzungsplanes „Solarpark Nunkirchen-Bammersch“ - Abwägung und Annahme der eingegangenen Stellungnahmen
7. Bebauungsplan mit paralleler Teiländerung des Flächennutzungsplanes „Solarpark Nunkirchen-Bammersch“ - Satzungsbeschluss
8. Bebauungsplan mit paralleler Teiländerung des Flächennutzungsplanes „Solarpark Krettnich“ - Abwägung und Annahme der eingegangen Stellungnahmen
9. Bebauungsplan mit paralleler Teiländerung des Flächennutzungsplanes „Solarpark Krettnich“ - Abschluss eines städtebaulichen Vertrages
10. Bebauungsplan mit paralleler Teiländerung des Flächennutzungsplanes „Solarpark Krettnich“ - Satzungsbeschluss
11. Bürgerfragestunde gemäß § 11 der Geschäftsordnung für den Stadtrat der Stadt Wadern

Nichtöffentlicher Teil:
Beschlüsse
Öffentlicher Teil:
TOP 1
Eröffnung der Sitzung
Zu dieser Sitzung wurde mit Schreiben vom 29.04.2022 eingeladen. Die Tagesordnung war veröffentlicht im Amtl. Bekanntmachungsblatt der Stadt Wadern Nr. 18/2022 vom 05.05.2022. Die Einladung ist form- und fristgerecht. Einwände ergeben sich nicht.
TOP 2
Aussprache zur Beschleunigung kommunaler Investitionen
Der Tagesordnungspunkt wurde von der SPD-Fraktion für die Stadtratsfraktionen von SPD und ProHochwald in der Stadtratssitzung vom 24.03.2022 für die Mai-Sitzungswoche beantragt.
Der Tagesordnungspunkt steht auch im Zusammenhang mit der Sitzung der Fraktionsvorsitzenden vom 11.03.2022, in der unter anderem die aktuelle Haushaltsituation thematisiert wurde.
In für die Mai-Sitzungswoche des Stadtrates beantragten Aussprache sollen geplante Investitionsvorhaben im Hinblick auf den laufenden Doppelhaushalt 2021/2022 und folgende Haushalte thematisiert werden.
Michael Dewald, Vorsitzender der SPD-Fraktion, erläutert den Antrag:
„Liebe Kolleginnen und Kollegen,
der Bürgermeister sowie die Mitarbeiterinnen und Mitarbeiter der Kämmerei und der Bauverwaltung haben in der Sitzung der Fraktionsvorsitzenden am 11. März d. J. die Fraktionen sehr detailliert über die finanzielle Situation der Stadt Wadern sowie über Probleme, vor denen die Verwaltung im Zusammenhang mit der Abarbeitung mehrerer Bauprojekte steht, informiert.
Zusammengefasst stellt sich die derzeitige Situation im Wesentlichen wie folgt dar:
▪ Die Bemühungen des Bürgermeisters, Zuschüsse für notwendige Investitionen zu erhalten, waren mehr als erfolgreich. Die Stadt Wadern wird bei Investitionen in einem Umfang von der saarländischen Landregierung und auch von Seiten der Bundesregierung unterstützt, wie dies in der Vergangenheit noch nie der Fall gewesen ist. Beispielhaft verweise ich an dieser Stelle auf die massive Unterstützung im Zusammenhang mit der Sanierung unseres Hallenbades und der Förderung von Maßnahmen an Schulen und Kindergärten im Rahmen des Klimaschutzes - insgesamt eine Fördersumme von rd. 7 Millionen Euro.
Ich möchte an dieser Stelle ausdrücklich der Landes- und der Bundesregierung - sowohl der vergangenen wie der aktuellen - für diese beeindruckende Unterstützung danken. Genauso gilt unser Dank Bürgermeister Jochen Kuttler sowie allen Mitarbeitern, die dies durch ihren unermüdlichen Einsatz möglich gemacht haben. Soweit die positive Beurteilung der derzeitigen Situation.

▪ Die Kehrseite stellt sich wie folgt dar: Die Bearbeitung und die Abrechnung von Förderanträgen ist eine sehr komplexe und zeitintensive Aufgabenstellung für die Verwaltung. Die Mehrheitsfraktionen von SPD und ProHochwald haben daher bereits frühzeitig das Personal in diesem Bereich aufgestockt und damit vieles möglich gemacht, von dem wir nun profitieren. Dennoch müssen wir bei der Antragsbearbeitung klare Prioritäten setzen, wenn uns am Ende nicht Rückzahlungen drohen sollen. Noch angespannter ist die Situation in der Bauverwaltung. Aufgrund von Personalausfällen und generellen Engpässen in diesem Bereich laufen wir Gefahr, dass wir die zugesagten Mittel nicht rechtzeitig verbauen können. Eine Situation, die es in jedem Fall zu vermeiden gilt.

▪ Und schlussendlich muss bei der Planung der angestrebten Baumaßnahmen berücksichtigt werden, dass im Zuge der derzeitigen Preisentwicklung im Bausektor signifikante Preissteigerungen auf uns zukommen und die bisherigen Mittelansätze nicht eingehalten werden können. Die vorzuhaltenden Eigenmittel müssen nach vorliegendem Kenntnisstand deutlich erhöht werden.

Auf Basis dieser Situation ist der Stadtrat aufgefordert, die erforderlichen Schlussfolgerungen vorzunehmen. Die Mehrheitsfraktionen von SPD und ProHochwald stellen sich gemeinsam mit dem Bürgermeister ihrer Verantwortung und werden in den nächsten Monaten hierzu ein umfangreiches Beschlusspaket fassen. Wir ermöglichen die notwendigen Investitionen auch in diesem schwierigen Umfeld und werden deren Abarbeitung beschleunigen. Damit die Stadtverwaltung in die Lage versetzt wird, diese Weichenstellungen bereits jetzt in ihren Planungen zu berücksichtigen, machen wir unser Beschlusspaket schon heute und damit sehr frühzeitig transparent.

Die formellen Beschlussfassungen erfolgen dann im Rahmen

▪ der Haushaltssatzungen für den Nachtragshaushalt 2022 und den Haushalt 2023,

▪ eines Personalpaketes für die Bauverwaltung

▪ und einer klaren Maßnahmen-Priorisierung in den Ausschüssen.

SPD und ProHochwald werden dabei die nachfolgenden Leitblanken setzen und bitten die Verwaltung bereits jetzt, dies in der operativen Umsetzungsarbeit sowie der Vorbereitung entsprechender Beschlussfassungen zu berücksichtigen und die zur Verfügung stehenden Ressourcen entsprechend einzusetzen.

1) Wir werden die Personalengpässe in der Bauverwaltung schnellstmöglich beseitigen und damit die geplanten Baumaßnahmen der Stadt, der KEV sowie der städtischen Eigenbetriebe beschleunigen. Hierzu erweitern wir den Stellenplan um zwei Stellen und sorgen für eine entsprechende Gegenfinanzierung der anfallenden Kosten im Ergebnishaushalt. Die entsprechenden Stellenausschreibungen sind bereits im Amtsblatt veröffentlicht. Durch diese Vorgehensweise schaffen wir die Möglichkeit, geeignete Kandidaten ohne Zeitverzögerung einstellen zu können.
2) Die Zuwendungsbescheide für unsere Investitionsmaßnahmen sind zeitlich limitiert. Um keine Zuschüsse zu gefährden, müssen wir bei der Projektplanung und -ausführung klare Prioritäten setzen, die sich an der Laufzeit der Zuwendungsbescheide orientieren.

Die Bauverwaltung soll im Bereich der Hochbaumaßnahmen daher bis auf weiteres die folgenden drei Maßnahmen mit absoluter Priorität bearbeiten. Andere Themen sollen auf das unbedingt nötigste Maß beschränkt werden.

1. Sanierung Dora-Rau-Bad
2. Umsetzung der Maßnahmen im Rahmen des „Bundesförderprogrammes Klimaanpassung in sozialen Einrichtungen der Stadt Wadern“
3. Errichtung des Mehrgenerationenhauses in Überlosheim

Wir möchten ausdrücklich betonen, dass die Auswahl dieser drei Maßnahmen nicht anhand von politischen Wünschen vorgenommen wurde, sondern sich ausschließlich an den Fristen der vorliegenden Förderbescheide orientiert.

Genauso wichtig ist uns folgende Feststellung:

Sobald weitere Personalressourcen zur Verfügung stehen, werden wir die abzuarbeitenden Projekte erweitern. An unseren ambitionierten Neubau- und Sanierungsplänen im Bereich der Kindergärten, der Feuerwehrgerätehäuser, der Schulen und städtischen Gebäude halten wir ohne Wenn und Aber fest. Keine in Planung befindliche Maßnahme soll gestrichen werden, sondern durch die vorgenommene und in den weiteren Beratungen ergänzte Priorisierung werden alle Maßnahmen sinnvoll abgearbeitet. Eine ergänzte Prioritätenliste werden wir hierzu im Rahmen der Haushaltsbeschlussfassung vorlegen.

Auch wir würden darüber hinaus gerne umgehend weitere Maßnahmen auf den Weg bringen, aber die Vernunft gebietet es, die Prioritäten, so wie wir es vorgeschlagen haben, vorzunehmen, da ansonsten Zuschüsse gefährdet werden. Dies hieße, dass am Ende nicht mehr, sondern weniger und dies langsamer und nicht schneller realisiert würde.

3) Den Rahmen für den Nachtragshaushalt definieren wir wie folgt:

- Neue Maßnahmen von wesentlichem Umfang werden in den Haushalt nur dann aufgenommen, sofern diese bereits durch entsprechende Beschlussfassungen frei gegeben sind oder gesetzliche Notwendigkeiten vorliegen.
- Um den Haushalt für das laufende Jahr genehmigungsfähig zu machen, sollen Finanzmittel, die in diesem Haushaltsjahr keinesfalls mehr abgerufen werden können, gestrichen werden. Diese Mittel werden wir im Haushalt 2023 in gleicher Größenordnung wieder einstellen.
- Im Bereich der im Haushalt 2021/22 enthaltenen Straßeninstandsetzungsmaßnahmen Beckersberg in Büschfeld, Breitweg in Rathen, Probsteistraße in Morscholz und Schillerstraße in Wadern werden wir für etwaige fehlende Mittel Umschichtungen vornehmen, damit alle Maßnahmen ausgeschrieben werden können. Gleiches gilt für die Brückensanierung Bardenbach.

4) Für das Haushaltsjahr 2023 werden wir aus heutiger Sicht lediglich einen Haushalt für ein Jahr verabschieden und erst für den Zeitraum 2024/25 wieder zum Doppelhaushalt zurückkehren.

Wir tun dies, da viele Maßnahmen des aktuellen Doppelhaushaltes noch nicht umgesetzt und in nennenswertem Umfang nachzufinanzieren sind. Von daher gilt auch für das Haushaltsjahr 2023, dass keine neuen Investitionsmaßnahmen von wesentlichem Umfang in den Haushalt einfließen werden. Wir müssen zunächst abarbeiten, was angestoßen ist, bevor Neues in Aussicht gestellt werden kann.

5) Den Ausbau der Erneuerbaren Energien gilt es maßgeblich zu beschleunigen - dies gilt sowohl für Photovoltaik wie für Wind. Im Bereich der Photovoltaik-Freiflächenanlagen sind wir aktuell reaktiv unterwegs und haben die Verantwortung weitestgehend an die Ortsräte delegiert, bevor der Stadtrat mit Projektvorschlägen befasst wird.

Dieses Verfahren bindet in nennenswertem Umfang Ressourcen der Verwaltung und ist nicht immer effektiv. Um mehr Raum für Erneuerbare Energien in unserer Stadt zu schaffen, dabei aber eine Steuerung aus Sicht der Gesamtstadt auf den Weg zu bringen und die in Aussicht gestellten neuen Rahmenbedingung der Bundesregierung hierbei berücksichtigen zu können, erwägen wir ein Moratorium für die Bereich. Auch angesichts der Vielzahl aktuell noch in verschiedenen Planungsphasen befindlichen Projekten, die allerdings alle abgearbeitet werden sollen, wird es demnach einen vorläufigen Stopp für neue Vorhaben in Sachen Windenergie/Freiflächen-Photovoltaikanlagen geben. In dieser Zeit soll eine beschleunigte Ausbaustrategie für unsere Stadt diskutiert und festgelegt werden.

6) Die Zuschussprogramme des Landes ermöglichen die Förderung zahlreicher dörflicher „Kleinmaßnahmen“. Dies ist in nennenswertem Umfang von zahlreichen Ortsvorstehern im Rahmen eigener Initiativen genutzt worden. Dieses Engagement vor Ort ist grundsätzlich eine gute Sache und verdient Unterstützung.
Um jedoch eine korrekte Abrechnung dieser Maßnahmen zu ermöglichen, die Voraussetzung für die Auszahlung der zugesagten Zuschüsse ist, müssen auch hier entsprechende Zeitkontingente in der Verwaltung eingeplant werden. Es ist daher unbedingt notwendig, dass derartige Initiativen im Vorfeld mit der Verwaltung abgestimmt werden. Gekürzte Zuschüsse aufgrund von Form- oder Abwicklungsfehlern können nicht durch städtische Mittel ausgeglichen werden.
Die Stadtratsmehrheit von SPD und ProHochwald ist davon überzeugt, dass wir mit diesen Leitplanken die Grundlage für eine beschleunigte Abarbeitung der notwendigen Investitionen schaffen. Das konsequente und zeitnahe Setzen der richtigen Prioritäten ermöglicht die optimale Ausnutzung der Fördermöglichkeiten. Mit der zeitnahen Aufstockung des Personals schaffen wir Freiräume für zusätzliche Maßnahmen. Mit einem klaren Blick für das Machbare, bringen wir Wadern Schritt für Schritt nach voran. Wir bitten die Stadtverwaltung daher, diese Leitplanken bei den Vorbereitungen der anstehenden Beschlussfassungen zu berücksichtigen.“
Bernd Theobald, Vorsitzender der Fraktion ProHochwald, macht anschließend folgende Ergänzungen:
„Sehr geehrter Bürgermeister, liebe Kolleginnen und Kollegen,
das vom Kollegen Michael Dewald vorgestellte gemeinsame Konzeptpapier von ProHochwald und SPD ist ein wichtiger Beitrag dazu, die Investitionstätigkeit in unserer Stadt zu beschleunigen. Die Verwaltung hat es geschafft, die für die Realisierung unserer wichtigen Projekte notwendigen Gelder zu organisieren. Jetzt müssen wir es gemeinsam schaffen, dass diese Projekte auch in die Tat umgesetzt werden können.
Genau dazu dient der von ProHochwald und SPD gemeinsam vorgeschlagene Maßnahmenkatalog, der sowohl die äußeren Rahmenbedingungen wie beispielsweise Förderzusagen, Baukostensteigerungen, Zinsgefahr und zeitliche Zwänge berücksichtigt als auch die Frage der engen Personalressourcen im Bereich Bau angeht.
Wir müssen und wir werden dann im Nachfolgenden entscheiden, was uns wann wie wichtig ist. Und nach dieser Priorität muss und soll auch strikt verfahren werden. Dabei gilt es auch personell Kapazität freizuschaufeln. Nur so können wir es schaffen, die begonnenen Projekte abzuarbeiten bzw. endlich praktisch und faktisch auf den Weg zu bringen.
Dabei ist uns allen wichtig eines klar zu sagen: Kein Projekt, kein Ansatz fällt hinten runter. Wir erleben ja gerade landauf, landab, wie Großprojekte angesichts der schwierigen Gesamtgemengelage auf Eis gelegt oder gleich ganz gestrichen werden. Im Gegensatz dazu, halten wir an allen vom Stadtrat auf den Weg gebrachten Maßnahmen fest. Wir bringen sie nur in eine Reihenfolge, die ihre Abarbeitung endlich und überhaupt erst möglich macht. Und wir sorgen dafür, dass Mitarbeiterinnen und Mitarbeiter Zeit dafür bekommen, hier auch wirklich tätig werden zu können bzw. verstärken die Mannschaft so, dass uns das gelingen kann und wird.
Vor diesem Hintergrund ist auch die Thematik des „Moratoriums“ für neue Photovoltaikanlagen zu sehen. Es geht uns keineswegs um die Verhinderung neuer Anlagen. Ganz im Gegenteil! ProHochwald steht, genau wie die SPD auch, für den Ausbau Erneuerbarer Energien. Aber mit den aktuell auf den Weg gebrachten Projekten und der damit verbundenen Bauleitplanung sind wir im Saarland bereits jetzt in einer Führungsposition. Jede Bauleitplanung bindet aber auch extrem viel Manpower. Insofern gilt es jetzt erst einmal das abzuarbeiten, was angestoßen wurde.
Und es gilt auch, einen Blick auf die sich rasant ändernden Rahmenbedingungen zu werfen. Wer Autarkie von russischem Gas will, kommt auch um den massiven Ausbau der Erneuerbaren Energien ohnehin nicht herum. Hier werden wir in den nächsten Monaten erleben, dass neue Standards und Vorgaben gemacht werden.
Auch vor diesem Hintergrund tun wir gut daran, die Entwicklung gerade in diesem Bereich abzuwarten und auch zu sehen, inwiefern die Stadt Wadern selbst von den neuen Rahmenbedingungen profitieren kann. In der Zwischenzeit werden dann die Projekte realisiert, die aktuell „in der Pipeline“ sind, um es einmal salopp zu sagen.
Liebe Kolleginnen und Kollegen, das von Kollegen Michael Dewald eben dargelegte Konzeptpapier trägt einer sich dramatisch verändernden Welt Rechnung, deren tiefgreifender Wandel auch uns als Kommune mit voller Wucht trifft. Wir sind in vieler Hinsicht bereits gut aufgestellt. Trotzdem ist genau jetzt der richtige Zeitpunkt, die Weichen in Richtung Masterplan zu stellen. Die Welt verändert sich, wir passen unsere Marschrichtung an und werben dafür, mit uns gemeinsam diesen sicher nicht einfachen, aber durchaus auch Chancen bietenden Weg, zu gehen.“
Hierzu macht **Markus Wollscheid, Vorsitzender der CDU-Fraktion**, folgende Ausführungen:
„Sehr geehrter Bürgermeister, liebe Kolleginnen und Kollegen, wir haben die Thematik der Personaleinstellungen stets in der Fraktionsvorsitzendenbesprechung übereinstimmend besprochen und auch immer als CDU zugestimmt, da dringend notwendig.
Zu der heutigen Sitzung haben die Mehrheitsfraktionen eine Vorlage angekündigt, aber leider im Vorfeld nicht schriftlich vorgelegt.
Bei den Zuschussmaßnahmen ist die Verwaltung durch die Vorbereitung, Ausschreibung, Durchführung und vor allem Abrechnung stark eingebunden, deshalb ist die Einstellung auch von Nöten.
Wir sehen jedoch den dringenden Bedarf im KITA Bereich, deshalb dürfen die KITA Noswendel und KITA Morscholz nicht weiter verschoben werden.
Die dringenden Straßensanierungen in Büschfeld, Rathen und die Probsteistraße in Morscholz dürfen nicht weiter verschoben bzw. umgeschichtet werden. Diese Mittel dürfen nicht in andere Projekte fließen.
Für einen Nachtragshaushalt und neue Haushalte werden wir eigene Vorschläge machen, zuvor wurden alle Fraktionen in Vorgespräche eingebunden.
Zu den erneuerbaren Energien:
Wir handeln hier stets nach Ortsratsempfehlung. Für den jetzigen Weg der Energetischen Maßnahmen verweisen wir auf unseren Antrag zu Photovoltaikanlagen auf städtischen Gebäuden. Hier wurden wir nur müde belächelt. Jetzt sieht man jedoch die aktuelle Situation, wobei unsere Argumentation sich als richtig erweist.
Dörfliche Kleinmaßnahmen zu minimieren verstehen wir nicht, denn es sind Maßnahmen, in die viel bürgerliches Engagement einfließt. Wir fordern diese weiterzuführen.“
In der anschließenden Diskussion wurden die gestellten Fragen von den Antragstellern beantwortet und die Aussagen näher erläutert.

TOP 3

Information über die Anpassung der Entgeltverzeichnisse für den Besuch der städtischen Kindertageseinrichtungen

In der Sitzung des Ausschusses für Finanzen, Personal, Wirtschaftsförderung, Stadtmarketing und Kultur am 10.03.2021 und in der Sitzung des Stadtrates am 11.03.2021 wurde über die Einführung des kreisweit einheitlichen Elternbeitrages informiert und die notwendigen Beschlüsse zur Umsetzung gefasst. Ebenfalls wurden die Entgeltverzeichnisse für den Besuch der städtischen Kindertageseinrichtungen an die „Gebührensatzung für die Kindertageseinrichtungen im Landkreis Merzig-Wadern“ angepasst.

Mit Beschluss des Kreistages Merzig-Wadern vom 11. April 2022 tritt am 1. August 2022 eine neue Satzung in Kraft, die weitere Reduzierungen der Elternbeiträge beinhaltet. Im Kindergartenbereich reduzieren sich die Beiträge somit ab dem 1. August 2022 um 2,00 Euro pro Monat und im Krippenbereich um 6,00 Euro pro Monat. Des Weiteren wurde die vorrangige Betreuung von Kindern aus dem Landkreis Merzig-Wadern aufgenommen (§ 1 Abs. 2 der Gebührensatzung) sowie das generelle Angebot eines Servicetages ausgeschlossen (§ 5 Abs. 6 der Gebührensatzung).
Mit der neuen Gebührensatzung sind auch die Entgeltverzeichnisse der Stadt Wadern zum 1. August 2022 an die neue Gebührensatzung anzupassen.
Die Entwürfe der neuen Entgeltverzeichnisse zum 1. August 2022 sind der Vorlage beigefügt.
Die Informationen werden zur Kenntnis genommen.

TOP 4

Bürgersolarpark im Stadtteil Büschfeld - Stellungnahme und ggf. Beschluss zur Aufstellung des Bebauungsplanes „Bürgersolarpark Büschfeld“ und Beschluss zur parallelen Teiländerung des Flächennutzungsplanes

Die BürgerEnergieGenossenschaft Hochwald eG (BEG) plant die Errichtung einer Freiflächen-Photovoltaikanlage auf den Flächen der Gemarkung Büschfeld Flur 6, Nr. 69/1, 70/1, 71/1, 72/2, 76/1, 78/1, 80/1, 81/1, 72/1, 54/3, 55/1, 57/1, 60/1, 64/1, 46/1, 47/1, 49/2, 52/1, 52/3, 53/1, 247/1, 252/1, 252/2, 252/3, 252/4, 253/1, 253/2, 254, und 256/1.

Lageplan mit dem Geltungsbereich (genordet, ohne Maßstab):

Die BEG plant die Errichtung einer Freiflächen-Photovoltaikanlage, die zumindest überwiegend als sog. „Agri-Photovoltaikanlage“ konzipiert werden soll, sodass die Flächen weitgehend noch für die Landwirtschaft erhalten bleiben. Auf einer Teilfläche soll ein konventionelles Konzept umgesetzt werden (siehe Projektskizze der BEG).
Der Geltungsbereich soll eine Größe von ca. 12 ha aufweisen. Hiervon sollen ca. 7,3 ha mit senkrechten PV-Modulen und ca. 3,4 ha mit konventionellen PV-Modulen bebaut werden. Die Gesamtleistung wird mit ca. 6.000 kW angegeben, die Ertragserwartung soll ca. 6.400 MWh/a betragen (entspricht dem Bedarf von ca. 2.200 Haushalten).
Mit vorliegendem Schreiben vom 14.02.2022 beantragt die BEG die Aufstellung eines vorhabenbezogenen Bebauungsplanes „Bürgersolarpark Büschfeld“ mit paralleler Teiländerung des Flächennutzungsplanes.
Die Flächen werden derzeit landwirtschaftlich genutzt. Sie sind laut „Verordnung zur Errichtung von Photovoltaik (PV) auf Agrarflächen - VOEPV“ vom 27. November 2018 (Amtsblatt des Saarlandes, Teil I vom 6. Dezember 2018, Seite 790-791) als benachteiligt und somit für den Ausbau für Photovoltaik-Freiflächenanlagen ausgewiesen.
Die Flächen befinden sich planungsrechtlich im Außenbereich. Die Zulässigkeit von Vorhaben richtet sich nach den Bestimmungen des § 35 BauGB. Die Errichtung von Photovoltaik-Freiflächenanlagen gehört nicht zu den privilegierten Vorhaben im Außenbereich nach § 35 BauGB.
Mit Festsetzung eines sonstigen Sondergebietes gemäß § 11 Baunutzungsverordnung (BauNVO) mit Zweckbestimmung „Photovoltaik“ sollen die planungsrechtlichen Voraussetzungen für die Errichtung der geplanten Photovoltaik-Freiflächenanlage und der erforderlichen Erschließungsflächen geschaffen werden.
Die Aufstellung eines Bebauungsplans entspricht den Bestimmungen des Erneuerbare-Energien-Gesetzes (EEG). Gemäß § 37 Absatz 1 Nummer 2 Buchstaben h und i EEG ist für die Zulassung von Flächen auf Ackerland- und Grünlandbereichen in benachteiligten Gebieten zum Gebotsverfahren und damit dem Erhalt einer Einspeisevergütung die Lage der Anlage im Geltungsbereich eines Bebauungsplanes gemäß § 30 BauGB zwingende Voraussetzung.
Die Aufstellung des Bebauungsplanes erfolgt im regulären Verfahren einschließlich Umweltbericht gemäß § 1 Abs. 3 und § 2 Abs. 1 BauGB.
Die Erforderlichkeit einer Umweltprüfung ergibt sich aus den Bestimmungen des § 2 Abs. 4 BauGB, wonach für die Belange des Umweltschutzes eine Umweltprüfung durchzuführen ist, in der die voraussichtlichen erheblichen Umweltauswirkungen ermittelt werden und in einem Umweltbericht beschrieben und bewertet werden.
Da der Bebauungsplan aus dem Flächennutzungsplan gemäß § 8 Abs. 2 BauGB entwickelt werden muss, ist der Flächennutzungsplan entsprechend im Parallelverfahren zu ändern. Derzeit sind die Flächen im Geltungsbereich des Bebauungsplanes als Flächen für die Landwirtschaft dargestellt.
Dem Ortsrat Büschfeld wurde die Planidee einer Freiflächen-Photovoltaikanlage in diesem Bereich schon einmal durch die BEG vorgestellt. Mit dem nun vorliegenden Antrag hat sich der Ortsrat Büschfeld in seiner Sitzung am 26.04.2022 befasst und hat sich einstimmig gegen die Errichtung einer Photovoltaikfreiflächenanlage im Bereich Herrenland ausgesprochen. Die Stellungnahme des Ortsrates ist als Anlage beigefügt.
Finanzielle Auswirkungen:
Die Kosten des Bauleitplanverfahrens werden vom Antragssteller getragen.
Beschluss:
Nach kurzer Diskussion stimmt der Stadtrat gemäß der Empfehlung des Ausschusses für Grundstücke, Planung, Umwelt und Werksangelegenheiten vom 09.05.2022 und des Beschlusses im Ortsrat Büschfeld bei 5 Enthaltungen gegen die Aufstellung des vorhabenbezogenen Bebauungsplanes „Bürgersolarpark Büschfeld“ und Beschluss zur parallelen Teiländerung des Flächennutzungsplanes.

TOP 5

Bürgersolarpark im Stadtteil Noswendel - Stellungnahme und ggf. Beschluss zur Aufstellung des Bebauungsplanes „Bürgersolarpark Noswendel“ und Beschluss zur parallelen Teiländerung des Flächennutzungsplanes

Die BürgerEnergieGenossenschaft Hochwald eG (BEG) plant die Errichtung einer Freiflächen-Photovoltaikanlage auf den Flächen der Gemarkung Noswendel Flur 3, Nr.28/1,

2/2, 29/1, 30/1, 31/1, 31/2, 32/1, 33/1, 34/1, 37, 39/1, 40/1, 41/1, 42/1, 43/1, 43/2, 44/1, 46/1, 47/1, 49/1, 50/1, 53/1, 54/1, 56/2, 58/1, 59/2, 97, 98/1, 103/1, 103/2, 109/2, 114/1, 115, 117/1, 119, 120/1, 120/2, 121/1, 123/1 und 123/2.

Lageplan mit dem Geltungsbereich (genordet, ohne Maßstab):

Die BEG plant die Errichtung einer Freiflächen-Photovoltaikanlage, die zumindest überwiegend als sog. „Agri-Photovoltaikanlage“ konzipiert werden soll, sodass die Flächen weitgehend noch für die Landwirtschaft erhalten bleiben. Auf einer Teilfläche soll ein konventionelles Konzept umgesetzt werden (siehe Projektskizze der BEG).

Der Geltungsbereich soll eine Größe von ca. 20 ha aufweisen. Hiervon sollen ca. 12 ha mit senkrechten PV-Modulen und ca. 4,5 ha mit konventionellen PV-Modulen bebaut werden. Die Gesamtleistung wird mit ca. 7.500 kW angegeben, die Ertragserwartung soll ca. 9.000 MWh/a betragen (entspricht dem Bedarf von ca. 3.000 Haushalten).

Mit vorliegendem Schreiben vom 14.02.2022 beantragt die BEG die Aufstellung eines vorhabenbezogenen Bebauungsplanes „Bürgersolarpark Noswendel“ mit paralleler Teiländerung des Flächennutzungsplanes.

Die Flächen werden derzeit landwirtschaftlich genutzt. Sie sind laut „Verordnung zur Errichtung von Photovoltaik (PV) auf Agrarflächen - VOEPV“ vom 27. November 2018 (Amtsblatt des Saarlandes, Teil I vom 6. Dezember 2018, Seite 790-791) als benachteiligt und somit für den Ausbau für Photovoltaik-Freiflächenanlagen ausgewiesen.

Die Flächen befinden sich planungsrechtlich im Außenbereich. Die Zulässigkeit von Vorhaben richtet sich nach den Bestimmungen des § 35 BauGB. Die Errichtung von Photovoltaik-Freiflächenanlagen gehört nicht zu den privilegierten Vorhaben im Außenbereich nach § 35 BauGB.

Mit Festsetzung eines sonstigen Sondergebietes gemäß § 11 Baunutzungsverordnung (BauNVO) mit Zweckbestimmung „Photovoltaik“ sollen die planungsrechtlichen Voraussetzungen für die Errichtung der geplanten Photovoltaik-Freiflächenanlage und der erforderlichen Erschließungsflächen geschaffen werden.

Die Aufstellung eines Bebauungsplans entspricht den Bestimmungen des Erneuerbare-Energien-Gesetzes (EEG). Gemäß § 37 Absatz 1 Nummer 2 Buchstaben h und i EEG ist für die Zulassung von Flächen auf Ackerland- und Grünlandbereichen in benachteiligten Gebieten zum Gebotsverfahren und damit dem Erhalt einer Einspeisevergütung die Lage der Anlage im Geltungsbereich eines Bebauungsplanes gemäß § 30 BauGB zwingende Voraussetzung.

Die Aufstellung des Bebauungsplanes erfolgt im regulären Verfahren einschließlich Umweltbericht gemäß § 1 Abs. 3 und § 2 Abs. 1 BauGB.

Die Erforderlichkeit einer Umweltprüfung ergibt sich aus den Bestimmungen des § 2 Abs. 4 BauGB, wonach für die Belange des Umweltschutzes eine Umweltprüfung durchzuführen ist, in der die voraussichtlichen erheblichen Umweltauswirkungen ermittelt werden und in einem Umweltbericht beschrieben und bewertet werden.

Da der Bebauungsplan aus dem Flächennutzungsplan gemäß § 8 Abs. 2 BauGB entwickelt werden muss, ist der Flächennutzungsplan entsprechend im Parallelverfahren zu ändern. Derzeit sind die Flächen im Geltungsbereich des Bebauungsplanes als Flächen für die Landwirtschaft dargestellt.

Dem Ortsrat Noswendel wurde die Planidee einer Freiflächen-Photovoltaikanlage in diesem Bereich schon einmal durch die BEG vorgestellt. Mit dem nun vorliegenden Antrag hat sich der Ortsrat Noswendel in seiner Sitzung am 26.04.2022 befasst und dem Beschlussvorschlag einstimmig zugestimmt.

Finanzielle Auswirkungen:

Die Kosten des Bauleitplanverfahrens werden vom Antragsteller getragen.

Mathias Etten, SPD-Fraktion, regt an, die Beschlussfassung zurückzustellen und auch die Interessen des Stadtteiles Wadern in die Entscheidung mit einfließen zu lassen.

Der Solarpark ist zwar auf der Gemarkung Noswendel geplant, er befindet sich aber näher an der Wohnbebauung von Wadern.

Beschluss:

Der Stadtrat beschließt bei 3 Enthaltungen die Aufstellung des vorhabenbezogenen Bebauungsplanes „Bürgersolarpark Noswendel“ und Beschluss zur parallelen Teiländerung des Flächennutzungsplanes.

TOP 6

Bebauungsplan mit paralleler Teiländerung des Flächennutzungsplanes „Solarpark Nunkirchen-Bammersch“ - Abwägung und Annahme der eingegangenen Stellungnahmen

Die öffentliche Auslegung gemäß § 3 Abs. 2 BauGB und Beteiligung der Behörden und sonstigen Träger öffentlicher Belange gemäß § 4 Abs. 2 BauGB sowie die Abstimmung mit den Nachbargemeinden gemäß § 2 Abs. 2 BauGB zum Bebauungsplan und zur parallelen Teiländerung des Flächennutzungsplans „Solarpark Nunkirchen-Bammersch” fand vom 28.02.2022 bis 01.04.2022 statt.

Die während dieser Zeit vorgebrachten Stellungnahmen wurden in der beiliegenden Abwägungssynopse dargestellt. Bürgerinnen und Bürger haben sich zur vorliegenden Planung nicht geäußert.

Der Stadtrat der Stadt Wadern beschließt die Abwägung der eingegangenen Stellungnahmen gemäß dem Abwägungsvorschlag sowie die Übernahme des Abwägungsergebnisses in die Planung.

Der Ortsrat Nunkirchen wird in seiner Sitzung am 05.05.2022 über diese Thematik beraten. Das Ergebnis der Beratung wird in der Sitzung mitgeteilt.

Finanzielle Auswirkungen:

Die Kosten für das Bauleitplanverfahren werden vom Vorhabenträger getragen.

Beschluss:

Michael Dewald nimmt wegen Befangenheit an der Beratung und Beschlussfassung nicht teil.

Der Stadtrat beschließt auf Empfehlung des Ausschusses für Grundstücke, Planung, Umwelt und Werksangelegenheiten vom 09.05.2022 einstimmig die Abwägung und Annahme der eingegangenen Stellungnahmen sowie Zustimmung zur Übernahme der in den Abwägungstabellen dargelegten Änderungen der Planunterlagen zum Bebauungsplan und zur parallelen Teiländerung des Flächennutzungsplans „Solarpark Nunkirchen-Bammersch" gemäß Verwaltungsvorlage.

TOP 7

Bebauungsplan mit paralleler Teiländerung des Flächennutzungsplanes „Solarpark Nunkirchen-Bammersch" - Satzungsbeschluss

Die während der Offenlegung eingegangenen Stellungnahmen führen nicht zu einer maßgeblichen Veränderung der Planungsunterlagen, die eine erneute Beteiligung der Behörden und der Öffentlichkeit notwendig machen würden. Daher kann gemäß § 6 Abs. 5 BauGB die Teiländerung des Flächennutzungsplanes und gemäß § 10 Abs. 1 BauGB der Bebauungsplan „Solarpark Nunkirchen-Bammersch" als Satzung beschlossen werden. Die Begründungen und der Umweltbericht werden gebilligt.

Die Verwaltung der Stadt Wadern wird beauftragt, die Teiländerung des Flächennutzungsplanes der Genehmigungsbehörde zur Genehmigung vorzulegen und die Genehmigung sowie den Bauungsplan ortsüblich bekannt zu machen.

Der Ortsrat Nunkirchen wird sich in seiner Sitzung am 05.05.2022 mit der Thematik befassen. Über das Ergebnis wird in der Sitzung informiert.

Finanzielle Auswirkungen:

Die Kosten des Bauleitplanverfahrens trägt der Vorhabenträger.

Beschluss:

Michael Dewald nimmt wegen Befangenheit an der Beratung und Beschlussfassung nicht teil.

Der Stadtrat beschließt gemäß der Empfehlung des Ausschusses für Grundstücke, Planung, Umwelt und Werksangelegenheiten vom 09.05.2022 einstimmig den Satzungsbeschluss zum Bebauungsplan „Solarpark Nunkirchen-Bammersch" und Satzungsbeschluss zur Teiländerung des Flächennutzungsplanes im Bereich „Solarpark Nunkirchen-Bammersch" gemäß der Verwaltungsvorlage.

TOP 8

Bebauungsplan mit paralleler Teiländerung des Flächennutzungsplanes „Solarpark Krettnich" - Abwägung und Annahme der eingegangen Stellungnahmen

Der Stadtrat hat in seiner Sitzung am 14.10.2021 den Aufstellungsbeschluss zum Bebauungsplan „Solarpark Krettnich" mit paralleler Teiländerung des Flächennutzungsplanes gefasst.

Die Beteiligung der Öffentlichkeit gemäß § 3 Abs. 2 BauGB und die Beteiligung der Träger öffentlicher Belange nach § 4 Abs. 2 BauGB fand in der Zeit vom 28.02.2022 bis einschließlich 04.04.2022 statt.

Seitens der Öffentlichkeit wurden keine Stellungnahmen abgegeben.

Die eingegangenen Stellungnahmen der Träger öffentlicher Belange sind in beigefügter Abwägungssynopse beigefügt.

Änderungen in der Planung haben sich nicht ergeben.

Der Ortsrat von Krettnich hat in seiner Sitzung am 06. Mai 2022 über die Angelegenheit beraten. Über das Ergebnis wird in der Sitzung berichtet.

Finanzielle Auswirkungen:

Die Kosten des Bauleitplanverfahrens trägt der Vorhabenträger.

Beschluss:

Der Stadtrat beschließt auf Empfehlung des Ausschusses für Grundstücke, Planung, Umwelt und Werksangelegenheiten vom 09.05.2022 einstimmig die Abwägung und Annahme der eingegangenen Stellungnahmen gemäß der Verwaltungsvorlage.

TOP 9

Bebauungsplan mit paralleler Teiländerung des Flächennutzungsplanes „Solarpark Krettnich" - Abschluss eines städtebaulichen Vertrages

Im Rahmen des Bauleitplanverfahrens zum „Solarpark Krettnich" ist der Abschluss eines städtebaulichen Vertrages notwendig. In diesem städtebaulichen Vertrag zwischen dem Vorhabenträger CleanSource Energy GmbH und der Stadt Wadern werden Zuständigkeiten im Verfahren sowie die Finanzierung festgelegt.

Finanzielle Auswirkungen:

Die Kosten des Verfahrens trägt der Vorhabenträger.

Beschluss:

Der Stadtrat beschließt auf Empfehlung des Ausschusses für Grundstücke, Planung, Umwelt und Werksangelegenheiten vom 09.05.2022 einstimmig den Abschluss des städtebaulichen Vertrages gemäß der Verwaltungsvorlage.

TOP 10

Bebauungsplan mit paralleler Teiländerung des Flächennutzungsplanes „Solarpark Krettnich" - Satzungsbeschluss

Der Stadtrat hat in seiner Sitzung am 14.10.2021 den Aufstellungsbeschluss zum Bebauungsplan „Solarpark Krettnich" mit paralleler Teiländerung des Flächennutzungsplanes gefasst.

Die Beteiligung der Öffentlichkeit gemäß § 3 Abs. 2 BauGB und die Beteiligung der Träger öffentlicher Belange nach § 4 Abs. 2 BauGB fand in der Zeit vom 28.02.2022 bis einschließlich 04.04.2022 statt.

Seitens der Öffentlichkeit wurden keine Stellungnahmen abgegeben.

Die eingegangenen Stellungnahmen der Träger öffentlicher Belange haben zu keinen Planänderungen geführt.

Der Ortsrat von Krettnich hat in seiner Sitzung am 06. Mai 2022 über die Angelegenheit beraten. Über das Ergebnis wird in der Sitzung berichtet.

Finanzielle Auswirkungen:

Die Kosten des Verfahrens trägt der Auftraggeber.

Beschluss:

Der Stadtrat beschließt auf Empfehlung des Ausschusses für Grundstücke, Planung, Umwelt und Werksangelegenheiten vom 09.05.2022 einstimmig, die Teiländerung des Flächennutzungsplanes sowie den Bebauungsplan „Solarpark Krettnich" zu beschließen.

TOP 11

Bürgerfragestunde gemäß § 11 der Geschäftsordnung für den Stadtrat der Stadt Wadern

Das Ratsmitglied Marc Adams kritisiert die Informationspolitik des Landesamtes für Umwelt- und Arbeitsschutz in Bezug auf die Ausweisung von Überschwemmungsgebieten.

Er führt aus, dass die Umsetzung der entsprechenden EU-Direkte einer Quasi-Enteignung von Grundstückseigentümern gleichkomme und zudem vorhandene (Bau-)Grundstücke komplett entwerte. Außerdem seien weitreichende Folgen für die grundlegende Nutzung von Grundstücken zu befürchten.

Bürgermeister Jochen Kuttler ergänzt, dass auch etliche Grundstücke im Eigentum der Stadt Wadern von der Umsetzung der EU-Direktive betroffen sind.

Die Veröffentlichung der Offenlegung des Vorhabens im Amtlichen Bekanntmachungsblatt hat die Stadt nicht zu kommentieren, sehr wohl hat sie sich aber mit den daraus abzuleitenden Konsequenzen intensiv auseinandergesetzt.. Da laut LUA im Verfahren lediglich Einwände berücksichtig werden, die die juristische, verfahrenstechnische oder fachtechnische Aspekte umfassen, hat die Stadtverwaltung in der Gesamtthematik das Gespräch mit der Führungsspitze des Landesamtes für Umwelt- und Arbeitsschutz sowie des zuständigen Ministeriums. Weitere Gespräche hierzu stehen noch aus.

Nichtöffentlicher Teil

Jochen Kuttler, Bürgermeister

Vollsperrung Wedern aus Richtung L150 (Wadern-Gehweiler)

Von Montag, 16.05., bis voraussichtl. Mittwoch, 25.05.2022, ist die Wederner Straße in Wedern in bzw. aus Richtung L150 (Wadern - Gehweiler) wegen Instandsetzungsarbeiten an Fahrbahn und Rinnenbändern voll gesperrt.
Die Umleitung erfolgt über Wadern, Christianenberg, bzw. Morscholz, Dagstuhler Straße (Friedhof).

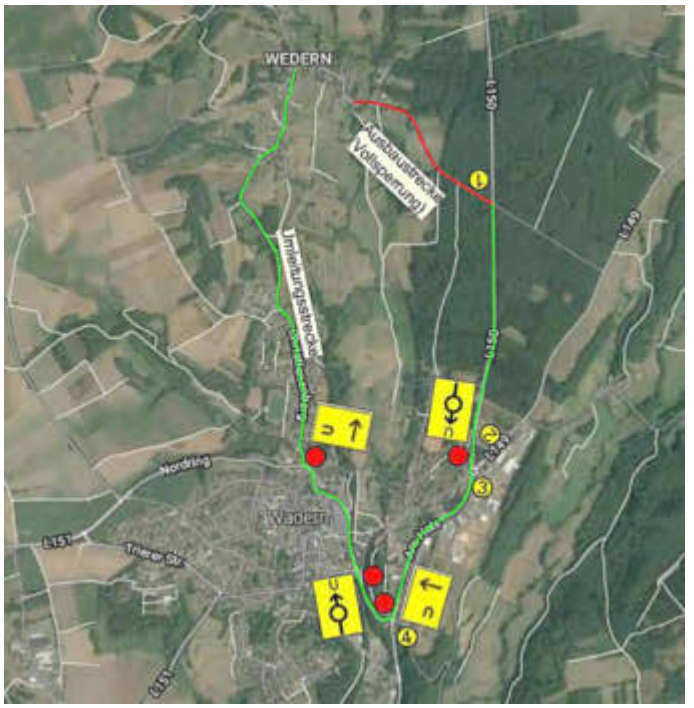

Der geplante Zeitraum steht unter dem Vorbehalt geeigneter Witterung.

Informationen der Führerscheinstelle zum Umtausch von Führerscheinen

Alle Führerscheine, die vor dem 19. Januar 2013 ausgestellt wurden, müssen in den nächsten Jahren nach einem Stufenplan in einen neuen EU-Kartenführerschein umgetauscht werden.
Zunächst müssen alle Papierführerscheine (grau bzw. rosa) umgetauscht werden. Die Umtauschfrist richtet sich nach dem Geburtsjahr des Führerscheininhabers.
Papierführerschein:

Geburtsjahr	Umtausch bis zum:
vor 1953	19.01.2033
1953-1958	**19.01.2022**
1959-1964	**19.01.2023**
1965-1970	19.01.2024
1971 oder später	19.01.2025

Ab dem Jahre 2026 erfolgt dann der Umtausch aller unbefristeten Kartenführerscheine (ausgestellt vom 01.01.1999 bis 18.01.2013).
Im ersten Schritt müssen also alle Papierführerscheine (grau bzw. rosa) der Geburtsjahrgänge 1953 bis 1958 umgetauscht werden.
Die Gültigkeit der neuen EU-Kartenführerscheine ist auf 15 Jahre befristet.
Für den Umtausch ist eine Terminabsprache mit der Führerscheinstelle erforderlich. Vorzulegen sind bei der Antragstellung der aktuelle Papierführerschein sowie ein aktuelles biometrisches Lichtbild.
Die Gebühr für den Umtausch beträgt 25,30 €. Die Gebühr ist bei der Antragstellung mit EC-Karte zu entrichten.
Terminabsprache und weitere Informationen bei der Führerscheinstelle der Stadt Wadern, Herrn Ensel (Tel. 06871/507236) und Frau Ahlemann (Tel. 06871/507229).

Übungen der Bundeswehr

Das Fallschirmjägerregiment 26 beabsichtigt vom 30.05.2022 bis 03.06.2022 mit 22 Soldaten, 4 Rad- und 5 Kettenfahrzeugen im Raum Eppelborn, Losheim am See, Schmelz, Wadern, Weiskirchen, Greimerath (siehe Karte: Anlage 1) Gefechtsausbildung durchzuführen.
Mit dem Einsatz von Übungsmunition und pyrotechnischer Munition ist zu rechnen.

Start der Freibadsaison

Das Freibad wird voraussichtlich ab Montag, 6. Juni 2022 (Pfingstmontag), geöffnet.

Satzung über die Aufhebung der Satzung der Stadt Wadern

vom 14.07.1972 über die förmliche Festlegung des Sanierungsgebietes „Ortskern Wadern“

Der Stadtrat der Stadt Wadern beschließt in seiner Sitzung am 18.11.2021 folgende Satzung, welche die Satzung der Stadt Wadern vom 14.07.1972 über die förmliche Festlegung des Sanierungsgebietes „Ortskern Wadern“ aufhebt gemäß § 12 Abs. 1 des saarländischen Kommunalselbstverwaltungsgesetzes - KSVG - vom 15. Januar 1964 in der Fassung der Bekanntmachung vom 27. Juni 1997 (Amtsbl. S. 682), zuletzt geändert durch das Gesetz vom 24. Juni 2020 (Amtsbl. S. 776) und § 162 Abs. 1 Satz 1 Nr. 1 und Abs. 2 Satz 1 Baugesetzbuch in der Neufassung vom 03. November 2017 (BGBI. l. S. 3634), zuletzt geändert durch Art. 2 des Gesetzes vom 08. August 2020 (BGBI. S. 1728):

§ 1

Die Satzung der Stadt Wadern über die förmliche Festlegung des Sanierungsgebietes „Ortskern Wadern“ vom 14.07.1972 wird nach § 162 Abs. 1 Nr. 1 BauGB i.V.m. § 162 Abs. 2 Nr. 1 BauGB aufgehoben.

§ 2

Die Aufhebung des Sanierungsgebietes umfasst alle Grundstücke und Grundstücksteile innerhalb des im anliegenden Lageplan abgegrenzten räumlichen Geltungsbereiches. Der Lageplan ist Bestandteil der Satzung und kann während der allgemeinen Dienstzeiten im Rathaus eingesehen werden.

§ 3

Diese Satzung wird gemäß § 162 Abs. 2 BauGB mit der Bekanntmachung rechtverbindlich.
Wadern, 13.05.2022
Jochen Kuttler, Bürgermeister

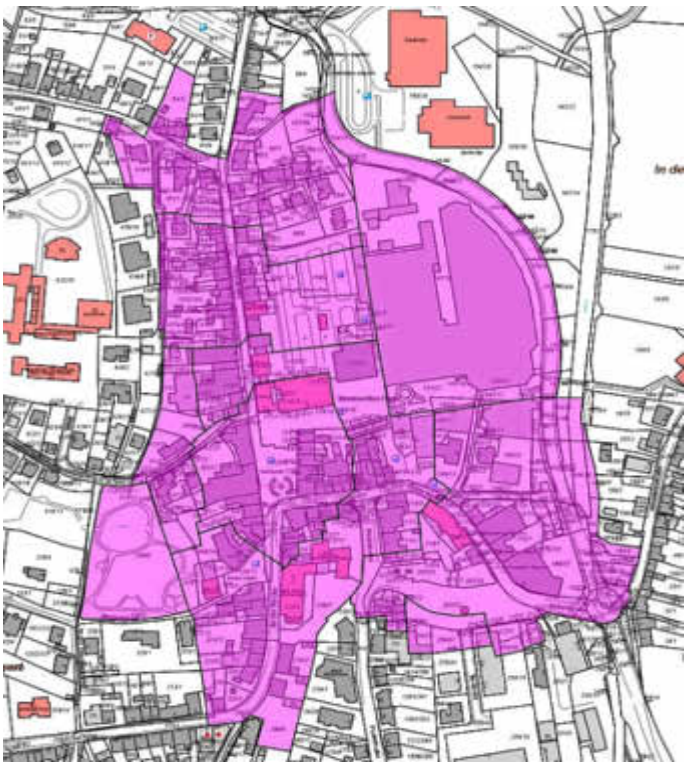

o. M. Lageplan Aufhebungssatzung Wadern

Hinweise:

1. Gemäß § 215 Abs. 1 BauGB ist eine Verletzung der in § 214 Abs. 1 Satz 1 Nr. 1 bis Nr. 3 BauGB bezeichneten Verfahrensmängel und Formvorschriften und der in § 214 Abs. 2 Satz 2 BauGB bezeichneten Mängel der Abwägung unbeachtlich, wenn sie nicht innerhalb eines Jahres seit Bekanntmachung der Satzung schriftlich gegenüber der Stadt geltend gemacht worden sind. Der Sachverhalt, der die Verletzung begründen soll, ist darzulegen.
2. Gemäß § 12 Abs. 6 des saarländischen Kommunalselbstverwaltungsgesetztes – KSVG – vom 15. Januar 1964 in der Fassung der Bekanntmachung vom 27. Juni 1997 (Amtsbl. S. 682), zuletzt geändert durch das Gesetz vom 26. Juni 2020 (Amtsbl. S. 776) wird darauf hingewiesen, dass Satzungen, die unter Verletzung von Verfahrens- oder Formvorschriften dieses Gesetzes oder auf Grund dieses Gesetzes zustande gekommen sind, ein Jahr nach der öffentlichen Bekanntmachung als von Anfang an gültig zustande gekommen gelten. Dies gilt nicht, wenn die Vorschriften über die Genehmigung oder die öffentliche Bekanntmachung der Satzung verletzt worden sind oder vor Ablauf der genannten Frist der Bürgermeister dem Beschluss widersprochen oder die Kommunalaufsichtsbehörde den Beschluss beanstandet hat oder der Verfahrens- oder Formmangel gegenüber der Stadt unter Bezeichnung der Tatsache, die den Mangel ergibt, schriftlich gerügt worden ist.
3. Die einschlägigen Vorschriften können von jedermann bei der Stadtverwaltung der Stadt Wadern, Marktplatz 13, während der allgemeinen Dienststunden eingesehen werden.
4. Die Ausfertigung der Satzung ist am 13.05.2022 erfolgt.

Wadern, den 13.05.2022
Jochen Kuttler, Bürgermeister

Satzung über die Aufhebung der Satzung der Stadt Wadern vom 19.02.1987 über die förmliche Festlegung des Sanierungsgebietes „Nunkirchen“

Der Stadtrat der Stadt Wadern beschließt in seiner Sitzung am 18.11.2021 folgende Satzung, welche die Satzung der Stadt Wadern vom 19.02.1987 über die förmliche Festlegung des Sanierungsgebietes „Nunkirchen“ aufhebt gemäß § 12 Abs. 1 des saarländischen Kommunalselbstverwaltungsgesetzes - KSVG - vom 15. Januar 1964 in der Fassung der Bekanntmachung vom 27. Juni 1997 (Amtsbl. S. 682), zuletzt geändert durch das Gesetz vom 24. Juni 2020 (Amtsbl. S. 776) und § 162 Abs. 1 Satz 1 Nr. 1 und Abs. 2 Satz 1 Baugesetzbuch in der Neufassung vom 03. November 2017 (BGBI. l. S. 3634), zuletzt geändert durch Art. 2 des Gesetzes vom 08. August 2020 (BGBI. S. 1728):

§ 1

Die Satzung der Stadt Wadern über die förmliche Festlegung des Sanierungsgebietes „Nunkirchen“ vom 19.02.1987 wird nach § 162 Abs. 1 Nr. 1 BauGB i.V.m. § 162 Abs. 2 Nr. 1 BauGB aufgehoben.

§ 2

Die Aufhebung des Sanierungsgebietes umfasst alle Grundstücke und Grundstücksteile innerhalb des im anliegenden Lageplan abgegrenzten räumlichen Geltungsbereiches. Der Lageplan ist Bestandteil der Satzung und kann während der allgemeinen Dienstzeiten im Rathaus eingesehen werden.

§ 3

Diese Satzung wird gemäß § 162 Abs. 2 BauGB mit der Bekanntmachung rechtverbindlich.

Wadern, 13.05.2022
Jochen Kuttler, Bürgermeister

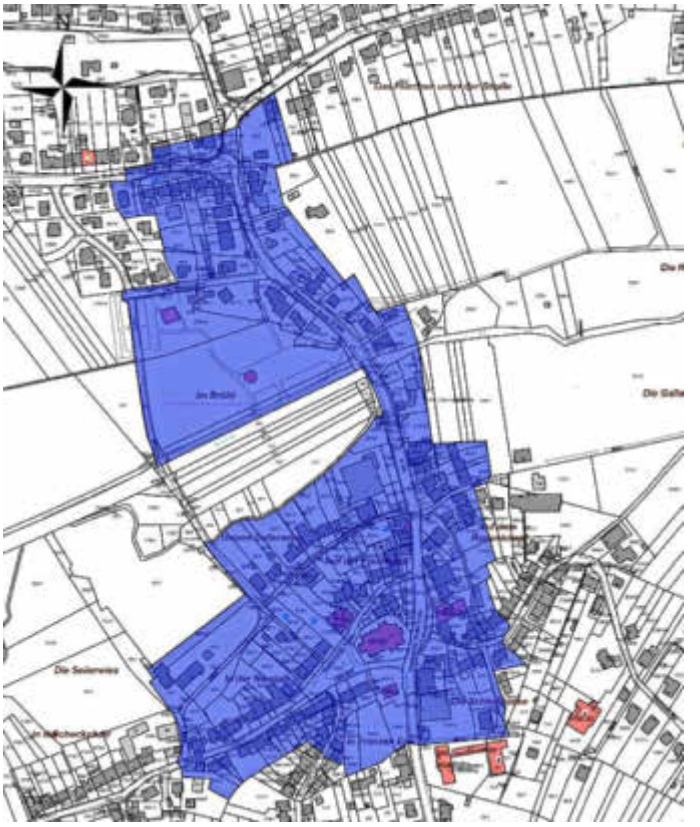

O.M. Lageplan Aufhebungssatzung Nunkirchen

Hinweise:

1. Gemäß § 215 Abs. 1 BauGB ist eine Verletzung der in § 214 Abs. 1 Satz 1 Nr. 1 bis Nr. 3 BauGB bezeichneten Verfahrensmängel und Formvorschriften und der in § 214 Abs. 2 Satz 2 BauGB bezeichneten Mängel der Abwägung unbeachtlich, wenn sie nicht innerhalb eines Jahres seit Bekanntmachung der Satzung schriftlich gegenüber der Stadt geltend gemacht worden sind. Der Sachverhalt, der die Verletzung begründen soll, ist darzulegen.
2. Gemäß § 12 Abs. 6 des saarländischen Kommunalselbstverwaltungsgesetztes - KSVG - vom 15. Januar 1964 in der Fassung der Bekanntmachung vom 27. Juni 1997 (Amtsbl. S. 682), zuletzt geändert durch das Gesetz vom 26. Juni 2020 (Amtsbl. S. 776) wird darauf hingewiesen, dass Satzungen, die unter Verletzung von Verfahrens- oder Formvorschriften dieses Gesetzes oder auf Grund dieses Gesetzes zustande gekommen sind, ein Jahr nach der öffentlichen Bekanntmachung als von Anfang an gültig zustande gekommen gelten. Dies gilt nicht, wenn die Vorschriften über die Genehmigung oder die öffentliche Bekanntmachung der Satzung verletzt worden sind oder vor Ablauf der genannten Frist der Bürgermeister dem Beschluss widersprochen oder die Kommunalaufsichtsbehörde den Beschluss beanstandet hat oder der Verfahrens- oder Formmangel gegenüber der Stadt unter Bezeichnung der Tatsache, die den Mangel ergibt, schriftlich gerügt worden ist.
3. Die einschlägigen Vorschriften können von jedermann bei der Stadtverwaltung der Stadt Wadern, Marktplatz 13, während der allgemeinen Dienststunden eingesehen werden.
4. Die Ausfertigung der Satzung ist am 13.05.2022 erfolgt.

Wadern, den 13.05.2022
Jochen Kuttler, Bürgermeister

Satzung über die Aufhebung der Satzung

der Stadt Wadern vom 07.05.1987 über die förmliche Festlegung des Sanierungsgebietes „Büschfeld“

Der Stadtrat der Stadt Wadern beschließt in seiner Sitzung am 18.11.2021 folgende Satzung, welche die Satzung der

Stadt Wadern vom 07.05.1987 über die förmliche Festlegung des Sanierungsgebietes „Büschfeld“ aufhebt gemäß § 12 Abs. 1 des saarländischen Kommunalselbstverwaltungsgesetzes - KSVG - vom 15. Januar 1964 in der Fassung der Bekanntmachung vom 27. Juni 1997 (Amtsbl. S. 682), zuletzt geändert durch das Gesetz vom 24. Juni 2020 (Amtsbl. S. 776) und § 162 Abs. 1 Satz 1 Nr. 1 und Abs. 2 Satz 1 Baugesetzbuch in der Neufassung vom 03. November 2017 (BGBI. l. S. 3634), zuletzt geändert durch Art. 2 des Gesetzes vom 08. August 2020 (BGBI. S. 1728):

§ 1

Die Satzung der Stadt Wadern über die förmliche Festlegung des Sanierungsgebietes „Büschfeld“ vom 07.05.1987 wird nach § 162 Abs. 1 Nr. 1 BauGB i.V.m. § 162 Abs. 2 Nr. 1 BauGB aufgehoben.

§ 2

Die Aufhebung des Sanierungsgebietes umfasst alle Grundstücke und Grundstücksteile innerhalb des im anliegenden Lageplan abgegrenzten räumlichen Geltungsbereiches. Der Lageplan ist Bestandteil der Satzung und kann während der allgemeinen Dienstzeiten im Rathaus eingesehen werden.

§ 3

Diese Satzung wird gemäß § 162 Abs. 2 BauGB mit der Bekanntmachung rechtverbindlich.

Wadern, 13.05.2022
Jochen Kuttler, Bürgermeister

o.M. Lageplan Aufhebungssatzung Büschfeld

Hinweise:

1. Gemäß § 215 Abs. 1 BauGB ist eine Verletzung der in § 214 Abs. 1 Satz 1 Nr. 1 bis Nr. 3 BauGB bezeichneten Verfahrensmängel und Formvorschriften und der in § 214 Abs. 2 Satz 2 BauGB bezeichneten Mängel der Abwägung unbeachtlich, wenn sie nicht innerhalb eines Jahres seit Bekanntmachung der Satzung schriftlich gegenüber der Stadt geltend gemacht worden sind. Der Sachverhalt, der die Verletzung begründen soll, ist darzulegen.
2. Gemäß § 12 Abs. 6 des saarländischen Kommunalselbstverwaltungsgesetztes – KSVG – vom 15. Januar 1964 in der Fassung der Bekanntmachung vom 27. Juni 1997 (Amtsbl. S. 682), zuletzt geändert durch das Gesetz vom 26. Juni 2020 (Amtsbl. S. 776) wird darauf hingewiesen, dass Satzungen, die unter Verletzung von Verfahrens- oder Formvorschriften dieses Gesetzes oder auf Grund dieses Gesetzes zustande gekommen sind, ein Jahr nach der öffentlichen Bekanntmachung als von Anfang an gültig zustande gekommen gelten. Dies gilt nicht, wenn die Vorschriften über die Genehmigung oder die öffentliche Bekanntmachung der Satzung verletzt worden sind oder vor Ablauf der genannten Frist der Bürgermeister dem Beschluss widersprochen oder die Kommunalaufsichtsbehörde den Beschluss beanstandet hat oder der Verfahrens- oder Formmangel gegenüber der Stadt unter Bezeichnung der Tatsache, die den Mangel ergibt, schriftlich gerügt worden ist.
3. Die einschlägigen Vorschriften können von jedermann bei der Stadtverwaltung der Stadt Wadern, Marktplatz 13, während der allgemeinen Dienststunden eingesehen werden.
4. Die Ausfertigung der Satzung ist am 13.05.2022 erfolgt.

Wadern, den 13.05.2022
Jochen Kuttler, Bürgermeister

Ende des amtlichen Teils

Bitte beachten Sie bei Texteinreichungen

Hervorhebungen wie unterstreichen, kursiv oder Großbuchstaben können bei Texten nicht übernommen werden.

WITTICH MEDIEN
LINUS WITTICH
Lokal informiert. Druck. Internet. Mobil.

Impressum

Herausgeber und verantwortlich für den Amtlichen Teil:
der Bürgermeister
der Stadt Wadern, 66687 Wadern,
Telefon 06871/5070, Fax 507-130,
Internet: http://www.wadern.de,
E-Mail: stadt@wadern.de

Druck: Druckhaus WITTICH KG
Verlag: LINUS WITTICH Medien KG
Anschrift: 54343 Föhren, Europa-Allee 2

Verantwortlich für den nichtamtlichen Teil:
Martina Drolshagen, Verlagsleiterin
Anzeigen: Melina Franklin, Produktionsleiterin
Erscheinung: wöchentlich
Zustellung: Kostenlose Zustellung an alle Haushalte, Einzelbezug über den Verlag
Zentrale: Tel. 06502 9147-0, E-Mail: service@wittich-foehren.de

Für Anzeigenveröffentlichungen und Fremdbeilagen gelten unsere Allgemeinen Geschäftsbedingungen und die zur Zeit gültige Anzeigenpreisliste. Für Textveröffentlichungen gelten unsere Allgemeinen Geschäftsbedingungen. Namentlich gekennzeichnete Artikel geben nicht unbedingt die Meinung der Redaktion wieder. Bei Nichtlieferung ohne Verschulden des Verlages oder infolge höherer Gewalt, Unruhen, Störung des Arbeitsfriedens, bestehen keine Ansprüche gegen den Verlag.

Bündnis für interkulturelles Miteinander

Unterstützung gesucht:

- Sprachcafé und den Mama-Kind-Treff

Wir suchen Ehrenamtliche, die uns unterstützen. Materialien werden bereitgestellt und man braucht keine pädagogische Vorbildung.

Sprachcafé: montags und donnerstags von 9.30-11.30 Uhr im katholischen Pfarrsaal

Mama-Kind-Treff: montags und donnerstags von 9.30-11.30 Uhr und mittwochs von 15 - 17 Uhr im evangelischen Gemeindezentrum. Auch hier soll Deutsch gelernt werden.

- Alltagshilfe

Wir suchen ehrenamtliche Helfer, die Familien oder Frauen mit Kindern unterstützen können und eine Patenschaft übernehmen möchten (Behördengänge, Einkaufsmöglichkeiten zeigen etc.)

Kontakt:

Koordination Bündnis
Ruth Kahlert-Barth
ruth.kahlert-barth@freenet.de
0151 40535772

Koordination Flüchtlinge Stadt Wadern
Margret Kugel
mkugel@wadern.de
06871-507 242 (vormittags)

Private Beherbergung von Flüchtlingen:

Wenn Sie privat Flüchtlinge aus der Ukraine beherbergen, melden Sie diese bitte bei unserem Einwohnermeldeamt an. Wir können Ihnen dann zielgerichtet Informationen geben.

Willkommenspakete:

Das Bündnis hat Willkommenspakete mit Lebensmitteln und Hygieneartikeln gepackt und verteilt diese an die ankommenden Flüchtlinge. Private Vermieter, die Geflüchtete beherbergen, können sich gerne melden: ruth.kahlert-barth@freenet.de, 0151 40535772

Kleiderkammer:

Da die Lagerkapazität in der Kleiderkammer vollends ausgeschöpft ist, können leider zum jetzigen Zeitpunkt keine Spenden angenommen werden. Wir bedanken uns für die große Spendenbereitschaft!

Die Kleiderkammer im katholischen Pfarrheim in Wadern ist derzeit geöffnet am Donnerstag von 15 bis 18 Uhr. Die Kleiderkammer im Schwalbennest in Nunkirchen ist dienstags von 16 bis 18 Uhr und samstags von 10 bis 12 Uhr geöffnet.

Spendenkonto:

Die Stadt Wadern hat ein Spendenkonto eingerichtet. Die dort eingehenden Spenden werden ausschließlich für die Flüchtlingsarbeit vor Ort im Stadtgebiet eingesetzt. Wenn Sie eine Spendenquittung wünschen, geben Sie dies im Verwendungszweck an und fügen Sie Ihren vollständigen Namen und die Adresse hinzu.

Spendenkonto: DE74 5935 1040 0000 2447 07

Themenportal Ukraine:

Fragen und Antworten für Flüchtlinge aus der Ukraine und Helfer: Themenportal Ukraine Hotline (auch ukrainisch): +49 681 501-4204 erreichbar von Montag - Freitag von 8 - 16 Uhr

Kulturamt Stadt Wadern

Samstag, 28.05., 20 Uhr und Sonntag, 29.05., 18 Uhr
Das Licht aus dem die Träume sind.

Der große Saal, die rauschenden Farben, das Rattern des Filmprojektors - die erste Kinoerfahrung ist eine ganz besondere.

Auch die Welt von Samay, der mit seiner Familie in einem kleinen Dorf in Indien lebt, wird auf den Kopf gestellt, als er von seinem Vater zum ersten Mal in das örtliche Kino mitgenommen wird.

Danach ist er sich sicher: Er möchte Filme machen! Ein glücklicher Zufall lässt ihn auf den Filmvorführer Fazal treffen, der von den Kochkünsten von Samays Mutter begeistert ist und ihn im Austausch gegen den Inhalt seiner Lunchbox kostenlos Filme schauen lässt.

Wirtschaftsverband Stadt Wadern e.V.

Frisch, exquisit, originell

Khalid Arabe und Swetlana Lipnitski führen seit Februar dieses Jahres den „Dagstuhler Hof“. Mit einer Küche der Vielfalt treten sie den Beweis an, dass hochwertige Kochkunst keineswegs nur in großen Städten zu Hause ist.

Wer bei Ihnen die Tür hineinkommt ist versucht, sich in einem Restaurant mit französischem Touch zu wähnen. Das stimmt, aber nur zum Teil …
Kahlid Arabe: Da haben Sie Recht! Unsere Küche hat selbstverständlich einen französischen Touch. Aber so strikt sehen wir das nicht. Denn man schmeckt bei uns auch einen mediterranen Einfluss und kann sich von orientalischen Gewürzen verzaubern lassen. Unsere Speisekarte orientiert sich immer an dem, was der Markt aktuell zu bieten hat. Für uns sind Qualität und Frische zwei ganz wichtige Kriterien. Was im „Dagstuhler Hof“ auf den Tisch kommt, muss frisch, exquisit und originell sein.

Sie selbst haben eine bemerkenswerte Karriere hinter sich …
Kahlid Arabe: Das kann man so sagen. Gelernt habe ich mein Handwerk in Fès – der drittgrößten Stadt Marokkos. Seit 1994 bin ich selbstständig. Ich habe zehn Jahre in der „Riegelsberghalle“ gekocht, weitere zehn Jahre im „Forsthaus Neuhaus“, dann sechs Jahre im „Handelshof“, bis ich dann schließlich im „Golfpark Weiherhof“ in Nunkirchen „gelandet“ bin …

Von dort aus war es ja praktisch ein Katzensprung nach Wadern!
Kahlid Arabe: *(lacht)* Das Gute liegt oft so nah. Der „Dagstuhler Hof“ ist eine sehr schöne Location. Für mich und meine Lebensgefährtin Swetlana ist es Auftrag und Herausforderung zugleich, dem alten Gemäuer gastronomisch neues Leben einzuhauchen. Wir freuen uns riesig, dass wir schon in den ersten Wochen nach der Eröffnung so großen Zuspruch erfahren haben. Die Leute „probieren“ uns aus. Und genau das sollen sie auch! Wer einmal bei uns war, wird auch wiederkommen. Davon sind wir überzeugt!

Sie sind ebenso wie Ihre Lebensgefährtin aus einer großen Stadt, haben eher in Ballungsgebieten gearbeitet. Wie finden Sie das Landleben?
Swetlana Lipnitski: *(lacht)* Bereichernd. Man kennt irgendwann fast jeden. Das hat schon etwas sehr Vertrautes. Und trotzdem lernen wir auch jede Menge neue Leute kennen. Zum einen durch den Hotelbetrieb, zum anderen durch den Tourismus. Es gibt aber auch viele Einheimische, die einfach einmal etwas Neues, etwas Anderes ausprobieren wollen. Uns ist jeder Gast herzlich willkommen.

Die Gastronomie in der Stadt Wadern verändert sich rasant. Die klassische Bierkneipe hat – bis auf Biergärten – quasi ausgedient. Dafür gab es in den vergangenen Jahren mehr und mehr Restaurant-Neueröffnungen. Belebt Konkurrenz hier das Geschäft?
Kahlid Arabe: Ich würde es eher so ausdrücken: Ein vielfältiges Angebot kommt allen zugute. Wer gerne gut isst, wird auch alles ausprobieren wollen. Wir sind ja ein Teil dieses vielfältigen Angebots. Was die Bierkneipen angeht, nun ja, es gibt ja noch einige. Das bleibt hoffentlich auch so. Wenn unser Biergarten neben unserem Restaurant hoffentlich schon sehr bald an den Start geht, werden wir unseren Teil dazu beitragen, die Tradition aufrecht zu erhalten.

Restaurant Dagstuhler Hof
Poststraße 2 • 66687 Wadern • Tel.: 06871/9209515
E-Mail: restaurant@dagstuhlerhof.de
Internet: www.dagstuhlerhof.de/restaurant
Öffnungszeiten: Dienstag: 18 bis 22 Uhr • Mittwoch bis Freitag 12 bis 15 Uhr und 18 bis 22.00 Uhr • Samstag: 18 bis 22 Uhr; Sonntag: 12 bis 15 Uhr • Montag: Ruhetag

Gute Küche, tolle Weine, gute Stimmung: Khalid Arabe und Swetlana Lipnitski. Foto: Erich Brücker

Stadtbibliothek Stadt Wadern

Neues aus der Stadtbibliothek

Buchvorstellung/Lesung

(Hoch)spannende Psychothriller Lesung mit der Losheimer Autorin **S.A.Serious**

Mi 25.05.22, 19.00 Uhr in der **Stadtbibliothek Wadern**
Der Titel „Perspektive - Spiel mit der Angst“ ist ihr 3. Roman und verspricht eine mitreißende Autorenlesung.
Gut oder Böse ist eine Frage der Perspektive, und so durchlebt der Leser in diesem Zweiteiler die Geschichten von Simon und Lars.

Freier Eintritt - Wir bitten um Voranmeldung!

tigerbooks - Medien für Kinder 4+

Kinderbücher, Musik und Filme - Große Geschichten für kleine Leute
tigerbooks ist ein Angebot des Vereins Saarlabd Bibliotheken e.V. und wird vom Min. für Bildung und Kultur des Saarlandes gefördert.

Lesestart-Set für Dreijährige

Kostenlos Stofftasche mit Broschüre und Bilderbuch bei uns in der Stadtbibliothek abholen!

Neu im Bestand

Leo, Maxim: Der Held vom Bahnhof Friedrichstraße (Roman, Humor)
Parvela, Timo: Ellas Klasse und der Wundersmoothie (Bd. 17, ab 8 J)
Funke, Cornelia: Drachenreiter - Der Fluch der Aurelia (Bd 3, Fantasy ab 10 J.)
Vogel, Maja von: Falle im alten Kino (Die drei!!! - ab 10 J.)
Blanck/Pfeiffer: Der Wüstengeist (Die drei??? Kids: Bücherhelden 2. Klasse - ab 7 J.)
Holthausen, Luise: Die Bienenretter (Duden Leseprofi: 2. Kl., ab 7 J.)
Osborne, Mary Pope: Das geheimnisvolle Zauberschwert (Das magische Baumhaus Junior; 28 ab 6 J.)
Rosenthal, Rena: Die Hofgärtnerin (Roman, Bd 1+2)
Sawatzki, Andrea: Brunnenstraße (Roman)
Klüpfel/Kobr: Affenhitze (Krimi)
Zeitschriften: Lecker - zuhause Wohnen -...
www.filmfriend.de (Filme streamen)

www.filmfriend.de
(Filme streamen)

www.onleihe.de/onleihesaar
(digitales Ausleihangebot)

Das Bibliotheksteam
Mi 10.00-16.00 / Do 10.00-18.00 /
Fr 10.00-15.00 Uhr
Tel.: 06871-507 182
Mail: stadtbibliothek@wadern.de

Stadtwerke-Info

SWW Stadtwerke Wadern

Stadtwerke Wadern GmbH

Altes Wissen und moderne Technik im Umgang mit Wäsche

Klar, die Zeiten von Waschhäusern sind vorbei. Die Rede von „Waschweibern“ ist inzwischen auch fast verschwunden. An der nostalgisch so genannten „guten alten Zeit“, wo der Waschtag auch Gelegenheit zum Gespräch bot, lassen die meisten jedenfalls kein gutes Haar, wenn es um die Mühen geht, welche mit so einem Waschtag verbunden waren - für die Frauen! Die Männer waren irgendwie immer schon „fein raus“, und zwar buchstäblich: Denn für saubere Wäsche und Kleider, um sich fein zu machen, sorgten die Frauen. Wie viel sich daran heute geändert hat, mögen Sie selbst beurteilen.

Aber es war früher auch nicht alles schlecht. So war es beispielsweise üblich, Kleider zum Lüften an die frische Luft zu hängen. Daran darf man sich heutzutage, da die Kosten für Energie steigen und die Inflation auch an Kleidern nicht haltmacht, gerne denken! Zweifellos ist es nachhaltig, Kleider weniger zu waschen und durch Lüften die Waschabstände nach Möglichkeit zu vergrößern. Früher, als das Wäschewaschen noch viel beschwerlicher war als heute, hat man solche Methoden eher verwendet, um beschwerliche Arbeit zu vermeiden. Heute kann es sinnvoll sein, beispielsweise eine Jeans nicht zu oft zu waschen. Das kommt der Umwelt im mehrfacher Hinsicht zugute: Fürs Waschen werden weniger Energie und Chemie eingesetzt, und eine Hose, die länger getragen wird, muss nicht unnötig früh durch eine neue ersetzt werden, für deren Produktion und Handel die Umwelt in vielerlei Hinsicht geschädigt wird.

Hier zeigt sich wieder und gerade bei so alltäglichen Vorgängen wie dem Wäschewaschen, dass es nicht unerhebliche Potenziale gibt, Energie, Wasser und Geld zu sparen. Diese können Sie ausnützen, wenn Sie auf alte Methoden wie das Kleiderlüften zurückgreifen und außerdem die Möglichkeiten der modernen Gerätetechnik nutzen. Denn abgesehen von der Woll- und Feinwäsche, sollten Sie sich bemühen, Ihre Waschmaschine immer gut zu füllen. Sie wissen sicher: Wer die Wäschetrommel stets richtig füllt, spart nach einigen Durchgängen einen ganzen Waschgang ein. Wenn doch einmal dringend etwas gewaschen werden muss, wenn die Trommel nur halb voll ist, sollten Sie - sofern vorhanden - die Spartaste benutzen. Hilfreich ist es außerdem, Schmutzflecken - wie „nach alter Mütter Sitte“ - sofort zu beseitigen oder vor der Wäsche mit Gallseife vorzubehandeln bzw. stark verschmutzte Wäsche einzuweichen. Damit vermeiden Sie es, Textilien ein zweites Mal waschen zu müssen. Das spart natürlich viel Strom und Wasser - und Waschmittel! Sie sollten auch möglichst mit niedriger Temperatur waschen, um Energie zum Aufheizen des Wassers einzusparen. Die modernen Waschmittel bringen durchweg die gleiche Leistung bei niedrigerer Temperatur.

Und selbstverständlich ist Wäsche zum Trocknen aufzuhängen die energiesparendste Art des Trocknens. Aber es verfügt nicht jeder Haushalt über einen Trockenraum oder Garten, und das Wetter spielt auch nicht immer mit. Dann leistet ein Trockner willkommene Dienste. Damit er effizient arbeitet, sollten Sie nach jedem Trocknungsgang Flusen aus dem Luftfilter und, soweit möglich, den Kondenswasserbehälter leeren.

Dann hat der Trockner weniger Arbeit und braucht somit weniger Energie. Wer die Wäsche vor dem Trocknen gründlich schleudert, kommt mit bis zu einem Drittel weniger an Energie für den Trockner aus, weil das Gerät ja weniger Wasser entfernen muss.

Dafür ist keine extra Schleuder nötig; die heutigen Waschmaschinen verfügen meist über mehrere Schleudergänge, die man auch nutzen sollte! Noch ein letzter Tipp zum Thema Trocknen: Richten Sie es möglichst so ein, dass Sie Ihre Wäsche direkt nach dem Waschen bügeln bzw. nicht komplett im Trockner trocknen. Das erleichtert das Bügeln und spart wiederum Energie ein.

Aus den Stadtteilen

Bardenbach

Ortsvorsteher Christian Ritz,
Keltenstraße 1, Tel. 06871 9091980
oder 0160 97812399

www.wadern-bardenbach.de

Musikverein Bardenbach

Die nächste Probe ist am **Sonntag, 29.5., um 10.00 Uhr** im Bürgerhaus.
Der Vorstand

Vereinsgemeinschaft Bardenbach e.V.

Einladung zur Mitgliederversammlung
Am **Freitag, den 27.05.2022,** findet um **18.00 Uhr** im Bürgerhaus die nächste Mitgliederversammlung der Vereinsgemeinschaft Bardenbach statt.

Die Tagesordnung:

1. Begrüßung und Protokoll
2. Berichte
3. Entlastung des Kassierers
4. Beschlüsse über vorliegende Anträge
5. Haushalt 2022
6. Allgemeine Informationen
7. Verschiedenes

Jeder Verein sendet sein Vorstandsmitglied der Vereinsgemeinschaft Bardenbach oder bei Verhinderung einen Vertreter zur Mitgliederversammlung. Des Weiteren werden von jedem Verein zwei Delegierte bei der Sitzung benötigt.
Es wird um pünktliches und vollzähliges Erscheinen gebeten.
Bei der öffentlichen Mitgliederversammlung sind Gäste und interessierte Zuhörer gerne willkommen.
Der Vorstand

SV Bardenbach

So., 29.05.22
15:00 Uhr KL-A-HW SV Weiskirchen Konfeld 2 – SV Bardenbach 2
16:45 Uhr LL-West SV Weiskirchen Konfeld 1 – SV Bardenbach 1
Wir wünschen den Mannschaften faire Spiele und viel Erfolg.
Der Vorstand
AH-Seeverkauf 2022: Die AH des SV Bardenbach führt am **Sonntag, den 29.05.**, den Seeverkauf am Noswendeler See durch. Treffen zum Aufbau 9:30 Uhr. Wie immer erwartet die Gäste ein reichhaltiges Kuchenbuffet und zum Mittagessen der traditionelle Rollbraten.
Der Vorstand

www.wittich.de

Büschfeld

Ortsvorsteher Albert Lang, Im Paradiesgarten 6,
Tel. 06874 6742 o. 0160 96211245,
albert.lang@schlau.com

Dorfclub Überlosheim

Pfingstfest 04.06.2022
Endlich ist es wieder soweit.
In Ülo kann wieder gefeiert werden!
Wir laden Euch zum diesjährigen **Pfingstfest am 04.06.2022** ein.
Los geht's **ab 10 Uhr.**
Für Euer leibliches Wohl ist bestens gesorgt.
Mit frisch gezapftem, eiskalten Bier und Leckereien vom Grill locken wir Euch auf unseren Dorfplatz nach Überlosheim.
Wir freuen uns auf Euren Besuch.
Der Vorstand

kfd - Kath. Frauengemeinschaft Deutschlands „Maria Himmelfahrt" Büschfeld / Überlosheim

Am **30. Mai** laden wir um **9:00 Uhr** zur Maiandacht in die Pfarrkirche in Büschfeld ein. Wir wollen den Marienmonat mit einer Andacht beenden.
Anschließend bereiten wir ein Frühstück für Sie zu. Herzliche Einladung an alle.
Wir würden uns freuen, Sie begrüßen zu können.
Es gelten die tagesaktuellen Maßnahmen gegen Corona.
Donnerstagskaffee
Wir laden wieder zu unserem nächsten Donnerstagskaffee ein: **2. Juni, 15:00 Uhr**, Sportlerheim Büschfeld.

Wir freuen uns auf Euch und Ihr könnt Euch auf selbstgebackene Kuchen, köstlichen Kaffee und viel Sprooccherei freuen. Es gelten die tagesaktuellen Coronavorschriften.
Euer kfd-Vorstand

SV Büschfeld-Nunkirchen

Herren:
Sonntag, 29.05.22
13:15 Uhr: SV Büschfeld-Nunkirchen 2 - SV Wahlen-Niederlosheim 2
15:00 Uhr: SV Büschfeld-Nunkirchen 1 - SC Orscholz
Wir freuen uns auf zahlreiche Unterstützung aus der Bevölkerung und wünschen unseren Mannschaften viel Erfolg.

Dagstuhl

Ortsvorsteherin Anja Klein,
Philippsburger Straße 7,
Tel. 06871 8271

Die Ortsvorsteherin informiert

Glasfaser für Dagstuhl

Liebe Dagstuhlerinnen, liebe Dagstuhler,
im Juni startet die Vorvermarktung für den Glasfaserausbau in unserem Stadtteil.
Die geplante Realisierung des Turbointernets stellt für Dagstuhl einen Meilenstein dar – wie für die gesamte Stadt im Übrigen.
Wir wollen das Thema in einer öffentlichen Ortsratssitzung vertiefen. Diese findet am **1. Juni 2022 um 19 Uhr im Bürgerhaus Dagstuh**l statt. Der Glasfaserausbau wird hier beherrschendes Thema sein. Vertreter von energis werden das anspruchsvolle Projekt ebenso vorstellen wie sie Auskünfte zu den verschiedenen Produkten geben. Hier ist dann auch der richtige Ort um Fragen zu technischen sowie zu vertraglichen Details zu stellen.
Die entscheidende Voraussetzung für den Ausbau in Dagstuhl besteht darin, dass sich während der Vorvermarktungsphase mindestens 30 % der anschließbaren Haushalte in unserem Ort für einen Glasfaseranschluss entscheiden. Für die ersten Kunden in Dagstuhl, die sich früh für einen Glasfaseranschluss entscheiden und einen Vorvertrag abschließen, übernimmt energis übrigens die kompletten Kosten für den Hausanschluss von 699 Euro.
Ich freue mich sehr, Sie am 1. Juni 2022 im Bürgerhaus Dagstuhl zur öffentlichen Ortsratssitzung begrüßen zu dürfen. Vorab finden Sie viele Informationen und Antworten auf häufig gestellte Fragen auf der Homepage der Stadt Wadern unter www.wadern.de.
Herzlichst,
Ihre Ortsvorsteherin Anja Klein

Lockweiler-Krettnich

Ortsvorsteher Josef Serwe, Lockweiler,
Formbachstr. 3, Tel. 06871 7394
Ortsvorsteher Christian Leidinger, Krettnich,
Mühlfelder Straße 5, Tel. 06871 923852

Niederschrift Nr. 2/2022 über die Sitzung des Ortsrates Krettnich

am Freitag, dem 06.05.2022 um 19:00 Uhr im Dorfgemeinschaftshaus Krettnich
Anwesend:
1. Ortsvorsteher Christian Leidinger
2. die Mitglieder des Ortsrates: Birgit Birtel (Schriftführerin), Wilfried Ewen, Andreas Oerschkes, Michael Serwe, Patric Walter, Josef Wilhelm
Entschuldigt: Doris Hassler, Sebastian Walter
Gäste: Konrad Schmidt, Stellv. Ortsvorsteher von Lockweiler, Dr. Achim Gebel, Fa. CleanSource Energy GmbH

Tagesordnung:
I. Öffentliche Sitzung

TOP 01 Eröffnung der Sitzung und Begrüßung
TOP 02 Bebauungsplan mit paralleler Teiländerung des Flächennutzungsplanes „Solarpark Krettnich“ - Abwägung und Annahme der eingegangenen Stellungnahmen
TOP 03 Bebauungsplan mit paralleler Teiländerung des Flächennutzungsplanes „Solarpark Krettnich“ - Abschluss eines städtebaulichen Vertrages
TOP 04 Bebauungsplan mit paralleler Teiländerung des Flächennutzungsplanes - Satzungsbeschluss
TOP 05 Sanierungsgebiet „Ortsdurchfahrt Krettnich“ in der Stadt Wadern, Stadtteil Krettnich: Abwägung der eingegangenen Stellungnahmen gem. § 137 und § 139 BauGB, Billigung der Ergebnisse der vorbereitenden Untersuchungen, Beschluss der allgemeinen Ziele und Zwecke der Sanierung, Beschluss des städtebaulichen Rahmenplanes und Billigung der Kosten- und Finanzierungsübersicht
TOP 06 Sanierungsgebiet „Ortsdurchfahrt Krettnich“ in der Stadt Wadern, Stadtteil Krettnich: Beschluss der Satzung über die förmliche Festlegung des Sanierungsgebietes
TOP 07 Beratung und Beschlussfassung über einen Antrag auf finanzieller Beteiligung des Stadtteiles an freiwilligen Zuwendungen durch Investoren von erneuerbaren Energien.
TOP 08 Anschaffungen und Investitionen
TOP 09 Informationen des Ortsvorstehers und Fragestunde der Bürgerinnen und Bürger

Beschlüsse:
Öffentliche Sitzung
TOP 01: Eröffnung der Sitzung und Begrüßung
Der Ortsvorsteher eröffnet um 19:00 Uhr die Sitzung des Ortsrates Krettnich und begrüßt die Mitglieder des Ortsrates sowie die oben genannten Gäste und die weiteren Zuhörer.
Die Mitglieder wurden mit persönlicher Benachrichtigung vom 24.04.2022 und durch die Veröffentlichung im amtlichen Mitteilungsblatt Nr. 17/2022 der Stadt Wadern vom 28.04.2022 sowie unter www.wadern.de entsprechend der Satzung über die öffentlichen Bekanntmachungen der Stadt Wadern vom 14.12.2018 rechtzeitig und ordnungsgemäß zur Sitzung eingeladen.
Es werden keine Einwände bezüglich Form und Frist der Einladung geäußert.
Der Ortsrat ist somit beschlussfähig.
Zunächst schlägt der Ortsvorsteher die Erweiterung der Tagesordnung um TOP 10 „Empfehlung für einen 4. Bauabschnitt auf dem Friedhof Lockweiler“ vor.
Die Ortsratsmitglieder sind einstimmig mit diesem zusätzlichen Tagesordnungspunkt einverstanden.
TOP 02: Bebauungsplan mit paralleler Teiländerung des Flächennutzungsplanes „Solarpark Krettnich“ - Abwägung und Annahme der eingegangenen Stellungnahmen
Die Stellungnahmen sind ordnungsgemäß und rechtzeitig bei der Stadtverwaltung eingegangen. Die Unterlagen wurden an die Ortsratsmitglieder per E-Mail weitergeleitet. Da der Nabu-Ortsverein sich positiv hierzu geäußert hat und auch sonst keine negativen Stellungnahmen abgegeben wurden, empfiehlt der Ortsrat nach kurzer Beratung dem Stadtrat, die Annahme der eingegangenen Stellung-nahmen gemäß Abwägungssynopse zu beschließen.
Abstimmung: einstimmig
TOP 03: Bebauungsplan mit paralleler Teiländerung des Flächennutzungsplanes „Solarpark Krettnich“ - Abschluss eines städtebaulichen Vertrages
In diesem städtebaulichen Vertrag sind insbesondere die Rechte und Pflichten des Investors aufgeführt und die Kosten hierfür trägt auch der Investor.

Der Ortsrat empfiehlt auch hier nach kurzer Beratung den Abschluss eines städtebaulichen Vertrages.
Abstimmung : einstimmig

TOP 04: Bebauungsplan mit paralleler Teiländerung des Flächennutzungsplanes - Satzungsbeschluss

Der Ortsrat empfiehlt nach kurzer Beratung dem Stadtrat, den Satzungsbeschluss nach Vorlage zu fassen.
Abstimmung: einstimmig

TOP 05: Sanierungsgebiet „Ortsdurchfahrt Krettnich" in der Stadt Wadern, Stadtteil Krettnich: Abwägung der eingegangenen Stellungnahmen gem. § 137 und § 139 BauGB, Billigung der Ergebnisse der vorbereitenden Untersuchungen, Beschluss der allgemeinen Ziele und Zwecke der Sanierung, Beschluss des städtebaulichen Rahmenplanes und Billigung der Kosten- und Finanzierungsübersicht

Der Ortsvorsteher erläutert nochmals die Ziele und Zwecke der geplanten Ausweisung eines Sanierungsgebietes und geht auf die eingegangenen Stellungnahmen ein. Nach kurzer Aussprache empfehlen die Mitglieder des Ortsrates dem Stadtrat einstimmig die förmliche Ausweisung des Sanierungsgebietes Krettnich wie in der Vorlage beschrieben und weisen darauf hin, dass die eingegangenen Stellungnahmen bei der Umsetzung entsprechend berücksichtigt werden sollen.

TOP 06: Sanierungsgebiet „Ortsdurchfahrt Krettnich" in der Stadt Wadern, Stadtteil Krettnich: Beschluss der Satzung über die förmliche Festlegung des Sanierungsgebietes

Der Ortsvorsteher verweist auf die Vorlage der Stadtverwaltung. Nach kurzer Diskussion empfehlen die Ortsratsmitglieder dem Stadtrat, den vorliegenden Satzungsentwurf anzunehmen.
Abstimmung: einstimmig

TOP 07: Beratung und Beschlussfassung über einen Antrag auf finanzieller Beteiligung des Stadtteiles an freiwilligen Zuwendungen durch Investoren von erneuerbaren Energien

Herr Dr. Gebel informiert den Ortsrat darüber, dass der Investor der Solaranlage der Kommune auf freiwilliger Basis eine jährliche finanzielle Zuwendung gewähren kann. Da diese Zuwendung dann der Stadt Wadern zur Verfügung gestellt wird, bittet der Ortsrat Krettnich die Stadt Wadern, den Ort Krettnich an dieser Zuwendung zu beteiligen.
Nachdem die beihilferechtliche Genehmigung für § 6 Abs. 1 Nr. 2 EEG 2021 durch die Europäische Kommission erteilt wurde und eine finanzielle Beteiligung der Kommunen am Ausbau erneuerbarer Energien entsprechend der Vorgaben in § 105 Abs. 5 EEG 2021 angewendet werden darf, stellt der Ortsrat Krettnich folgenden Antrag:
Der Ortsrat Krettnich bittet den Stadtrat Wadern sowie die Stadtverwaltung, dem Stadtteil Krettnich eine jährliche finanzielle Beteiligung an der möglichen freiwilligen Zuwendung des Betreibers der Freiflächensolaranlage „Auf Lenk/ Messbach" zu bewilligen.
Auf der bisher landwirtschaftlich genutzten und öffentlich zugängigen Fläche soll 2022 eine Fotovoltaikanlage in der Größe von 10 ha gebaut werden. Dies sieht der Ortsrat als Beitrag des Stadtteils Krettnich zur immer dringlicher werdenden Energiewende. Die ansässigen Bürgerinnen und Bürger von Krettnich haben allerdings dadurch keine direkten Vorteile wie etwa eine Stromkostenreduzierung sondern eher Nachteile (erhebliche Belastungen während der Bauphase und eine weitere Verschlechterung des Zustandes der Straße durch die vorgesehenen Schwertransporte).Das Geld könnte für dringende bauliche Maßnahmen und sinnvolle öffentliche Investitionen im Stadtteil Krettnich verwendet werden, die bisher im städtischen Haushalt keine Berücksichtigung gefunden haben wie etwa die Renovierung der Zuwegung von der Ortsdurchfahrt her über die Lindenbergstraße und den Messbachweg zum geplanten Solarfeld.
Der Ortsrat Krettnich kann sich eine solche Regelung auch für andere Stadtteile vorstellen, die eine größere Baumaßnahme im Bereich der erneuerbaren Energien zulassen.
Abstimmung: einstimmig

TOP 08: Anschaffungen und Investitionen

Der Ortsvorsteher informiert die Mitglieder über die entsprechend Investitionen wie folgt:

- Zum 23.05.22 wird eine neue Steuerungsanlage für das Hewerlingskreuz installiert (GPS-orientiert und mit Chip versehen zur Programmierung). Kosten: ca. 600 €
- Die Bänke an der Dorfkapelle wurden auf Initiative der Interessengemeinschaft Dorfkapelle Krettnich renoviert und auch die Bänke am Dorfgemeinschaftshaus bedürfen einer Reparatur. Hierzu wird die Fa. Giebel ein Angebot abgeben.
- Die Bungertshütte wurde in Eigenregie neu gestrichen und gesäubert. Die Bänke in der Hütte benötigen neue Füße, da diese durch Wasser beschädigt sind. Hier ist ein weiterer Arbeitseinsatz erforderlich.
- 3 neue Straßenschilder „Achtung spielende Kinder" wurden angeschafft und müssen noch aufgestellt werden.

TOP 09: Informationen des Ortsvorstehers und Fragestunde der Bürgerinnen und Bürger

Der stellvertretende Schiedsmann, Herr Herbert Wilhelm, steht für eine neue Amtszeit nicht mehr zur Verfügung. Daher bittet die Stadtverwaltung auch den Ortsrat, eine neue stellv. Schiedsperson für den Bezirk Lockweiler-Krettnich bis spätestens 19.08.22 vorzuschlagen.
Die Stadtverwaltung hat mitgeteilt, dass im Mai die Baumbestände an den Rad- und Wanderwegen auf ihre Sicherheit hin kontrolliert werden (halbjährliche Regelkontrolle).
Vom 25.07. bis 02.09.22 ist vorgesehen, die Straße zwischen Krettnich und Primstal komplett wegen Renovierungsarbeiten durch das Landesamt für Straßenwesen zu sperren. Eine Mitteilung im Amtlichen Bekanntmachungsblatt weist auch darauf hin.
Ein Ortsratsmitglied mahnt an, dass eine artgerechte Hundehaltung von jedem Eigentümer eines Hundes zu gewährleisten ist.

TOP 10: Empfehlung für einen 4. Bauabschnitt auf dem Friedhof Lockweiler

Da Urnenbestattungen immer mehr zunehmen, aber auf dem Friedhof in Lockweiler nur noch wenige erhobene Grabstätten zur Verfügung stehen, sieht es der Ortsrat Krettnich als notwendig an, in einem 4. Bauabschnitt weitere Urnengrabstellen einzurichten. Da zur Zeit eine Firma bei der Anlage eines neuen Rasengrabfeldes auf dem Friedhof in Lockweiler beschäftigt ist, wäre es sinnvoll, diesen 4. Bauabschnitt zeitnah ebenfalls zu realisieren und damit eine neue Baustelleneinrichtung zu ersparen.
Da keine weiteren Fragen gestellt werden, schließt der Ortsvorsteher um 19:59 Uhr die Sitzung und bedankt sich bei den Ortsratsmitgliedern für ihre konstruktive Mitarbeit.
Christian Leidinger, Ortsvorsteher

Kath. Frauen der Pfarrei St. Michael Lockweiler e.V.

Kassieren der Jahresbeiträge für das Jahr 2022

Hiermit möchten wir darauf hinweisen, dass die Jahresbeiträge für das Jahr 2022 im Monat Juni von den Vorstandesfrauen kassiert werden.
Bitte beachten, vielen Dank.
Der Vorstand

Vereinsgemeinschaft Lockweiler – Krettnich eV

Einladung zur Jahreshauptversammlung

An die Mitgliedsvereine der Vereinsgemeinschaft Lockweiler-Krettnich ergeht eine herzliche Einladung zur Jahreshauptversammlung mit Vorstandsneuwahlen am **Mittwoch, 1. Juni 2022, um 20.00 Uhr** ins Gasthaus Jost, Lockweiler

Stimmberechtigt sind je drei Vertreter eines jeden Mitgliedsvereins und Anträge können bis drei Tage vor der Versammlung eingereicht werden.

Tagesordnung:

TOP 01. Begrüßung
TOP 02: Bericht des Ersten Vorsitzenden
TOP 03: Bericht des Kassierers
TOP 04: Bericht der Kassenprüfer
TOP 05: Aussprache zu den Berichten
TOP 06: Wahl eines Versammlungsleiters
TOP 07: Entlastung des Vorstandes
Feststellung der Stimmberechtigten
TOP 08: Neuwahl des Vorstandes
a) Erster Vorsitzender
b) stellvertretender Vorsitzender
c) Schriftführer
d) Kassierer
e) zweiter Kassierer
f) Inventarverwalter
TOP 09: Wahl von zwei Kassenprüfern sowie eines Ersatzkassenprüfers
Lt. Satzung gehören dem Vorstand weiterhin die beiden Ortsvorsteher von Lockweiler und Krettnich an.
TOP 10: Anträge
TOP 11: Verschiedenes
TOP 12: Schlusswort

Josef Serwe, Erster Vorsitzender

SG Lockweiler-Krettnich-Morscholz-Steinberg

www.sgmorscholz-steinberg.de

Spielbetrieb 29.05.2022 (Sonntag):

13:15 Uhr - Herren II: SV Losheim II - SG LKMS II (in Losheim)
15:00 Uhr - Herren I: FSV Hilbringen - SG LKMS (in Hilbringen)

Löstertal

Ortsvorsteher Wolfgang Maring,
In der Mühlengasse 6,
Tel. 06871 921910

Musikverein Buweiler

Einladung zum Sonntags - Frühstück

Liebe Bächerinnen, liebe Bächer,
endlich ist es wieder soweit! Wir dürfen Kirmes feiern!
Lasst uns gemeinsam die Chance nutzen und unsere Kirmes nicht nur wieder stattfinden lassen, sondern neu erfinden.
Dazu möchten wir euch nach 1089 Tagen Corona - Zwangspause zu einem gemeinsamen Sonntags - Frühstück aller Jahrgänge und Engebächerten (und die, die es noch werden wollen) ab 10 Uhr auf dem Kirmesplatz einladen. Wer darüber hinaus Interesse hat, kann sich natürlich auch als private Gruppe anmelden.
Auf einen schönen Sonntag, das ein oder andere hopfenhaltige Kaltgetränk, gutes Essen und endlich wieder ein gemeinsames (Er-) Leben in unserem wunderschönen Löstertal!
Lasst uns gemeinsam, die Kirmes wieder zu dem machen, was sie mal war.
Ihr seid am Start? Dann meldet euch bis 10.06. unter eMail: mvbuweiler@gmail.com, via Instagram: musikvereinbuweiler oder einfach bei den Vorstandsmitgliedern!

Musikverein Kostenbach e.V.

Jahreshauptversammlung

Am Donnerstag, 02.06.22, findet um 20:30 Uhr unsere Jahreshauptversammlung in der Löstertalhalle statt.

Tagesordnung:

1. Begrüßung 1. Vorsitzender
2. Totengedenken
3. Tätigkeitsbericht Schriftführer
4. Tätigkeitsbericht Kassierer
5. Bericht der Kassenprüfer
6. Tätigkeitsbericht Jugendleiter
7. Aussprache Jahre 2021
8. Entlastung des Kassierers und des Vorstandes
9. Wahl der Kassenprüfer für das Geschäftsjahr 2022
10. Planung Jahr 2022/2023
11. Verschiedenes

Förderverein Musikverein Kostenbach

Jahreshauptversammlung

Am Donnerstag, 02.06.22, findet um 21:00 Uhr unsere Jahreshauptversammlung in der Löstertalhalle statt.

Tagesordnung:

1. Begrüßung und Bericht des 1. Vorsitzender
2. Tätigkeitsbericht Kassierer
3. Bericht der Kassenprüfer
4. Entlastung des Kassierers und des Vorstandes
5. Wahl der Kassenprüfer für das Geschäftsjahr 2022
6. Verschiedenes

Der Vorstand

Chor Sing'n Pray

Unsere Proben finden dienstags um 20.00 Uhr in der Lösteralhalle statt, demnächst ab Juni zur gleichen Zeit in der alten Schule Kostenbach. Über gesangliche Verstärkung würden wir uns freuen. Interessierte laden wir zu den Probestunden zum Schnuppern ein.
Der Vorstand

Vereinsgemeinschaft Löstertal

Liebe Bächerinnen, liebe Bächer!
Wir dürfen wieder feiern! Vom **24. bis zum 27. Juni 2022** starten eure Löstertaler Vereine das Comeback der Kirmes!
Nach den letzten Jahren, in denen uns das Zusammensein so gefehlt hat, wollen wir gemeinsam mit euch unsere Dorfgemeinschaft wieder aufleben und näher denn je zusammenrücken lassen.
Auf gute Gespräche, kühle Getränke, leckeres Essen und eine Auszeit vom Alltag:
Lasst uns die vier Tage zu einem unvergesslichen Erlebnis machen!
Eure Vereinsgemeinschaft Löstertal

Morscholz

Ortsvorsteher Markus Wollscheid,
Dagstuhler Straße 101,
Tel. 06871 921496

Der Ortsvorsteher informiert

Wettbewerb Unser Dorf hat Zukunft

Die Kommission besucht Morscholz am **02.6.22 von 11 bis 12 Uhr.**
Folgender Ablauf ist geplant: Intreffen beim Margaretenhof
Dann am Friedhof vorbei ins Dorf, Probsteistraße, Wahnbachtal (Kräuterbeet), Richtung Wanderhütte (links zum Projekt Wildwuchs), über Stockland zum Abschluss beim Bürgerhaus. Dort lädt der Ortsrat alle Mitbürgerinnen und Mitbürger zu einem Imbiss und Umtrunk ein.
Vielen Dank an alle, die uns unterstützen.
Wir machen unsere Zukunft!
Andreas Wollscheid, Stellvertretender Ortsvorsteher

Musikverein Morscholz

Musikprobe

Am **Sonntag, 29.05.2022** treffen wir uns wie gewohnt um **9.45 Uhr** zur Musikprobe.

Auftritt Kinderfest

Am **19.06.2022** spielen wir um **17 Uhr** auf dem Kinderfest in Morscholz.

Vorankündigung „Musikalischer Sommerabend“

Am **02.07.2022** laden wir ab **18 Uhr** zu einem musikalischen Sommerabend mit gutem Essen und Trinken und natürlich handgemachter Blasmusik auf den Dorfplatz in Morscholz ein.
Für die musikalische Unterhaltung sorgen die Musikfreunde Hochwald und der Musikverein Bischofsdhron. Nähere Infos folgen in Kürze.
Der Vorstand

SG Lockweiler-Krettnich-Morscholz-Steinberg

www.sgmorscholz-steinberg.de
Spielbetrieb 29.05.2022 (Sonntag):
13:15 Uhr - Herren II: SV Losheim II - SG LKMS II (in Losheim)
15:00 Uhr - Herren I: FSV Hilbringen - SG LKMS (in Hilbringen)

Noswendel

Ortsvorsteher Frederik Sturm,
In den langen Feldern 26, Tel. 06871 2099834,
frederik.sturm@prohochwald.net

Heimat- und Verkehrsverein Noswendel

Verkauf am See

Am **Sonntag, 29.05.**, führt die AH des SV Bardenbach den Verkauf am See durch. Zum Mittagessen gibt es Rollbraten mit Kartoffelsalat.

Feierabend-Stammtisch

Am **Freitag, 27.05.**, steht Gebackener Seelachs im Bierteig mit Remouladensoße und Kartoffelsalat in der Seeklause von 17:00 - 18:30 Uhr auf dem Speiseplan. Vorbestellungen bitte unter 06871-5244.
Vorankündigung: **03.06.**: Ofenkartoffeln mit Kräuterquark und Beilagensalat, **10.06.**: Fitness-Salat mit Hähnchenstreifen.

FC Noswendel Wadern

Sonntag, 29.05.:
15:00 Uhr: FC Noswendel Wadern 1 - FSV Hemmersdorf 1
16:00 Uhr: FC Düppenweiler 1 - FC Noswendel Wadern 2
Der Vorstand

Tennisverein 79 Noswendel e. V.:

Liebe Mitglieder,
am **Sonntag, 29. Mai 2022, findet um 10.00 Uhr** in unserem Tennishaus unsere Mitgliederversammlung mit Neuwahl des Vorstandes statt. Wir bitten um euer Kommen.
Am Mittwoch, 1. Juni, spielen die Herren 65 gegen die Mannschaft TuS 1872 Wadgassen, Beginn 10.00 Uhr.
Wir wünschen unserer Mannschaft viel Erfolg.

Nunkirchen

Ortsvorsteherin Patrizia Mötzel,
Weiskircher Straße 2, Tel. 06874 233436,
patrizia.moetzel@prohochwald.net

www.nunkirchen.de

Obst- und Gartenbauverein Nunkirchen e.V.

Einladung zur Gartenstunde
Unser Vereinsgarten bedarf dringend der Pflege. Deshalb lädt der Vorstand zur Gartenstunde ein, die auf **Freitag, den 03. Juni 2022**, festgelegt wurde. Wir treffen und um 16.00 Uhr. Es stehen Pflegearbeiten an. Der Vorstand wünscht eine rege Teilnahme, denn es gibt viel zu tun.
Fahrt zu Floriade
Nur alle 10 Jahre: Die Welt - Gartenbau - Ausstellung der Superlative in Holland.
Ein Besuch der Floriade Expo ist für alle reiselustigen Naturliebhaber ein Muss in diesem Jahr!
Die Welt - Blumen- und Gartenbau - Ausstellung Floriade hat im niederländischen Almere, östlich von Amsterdam gelegen, ihre Tore geöffnet. Vom **14. April bis 09. Oktober 2022** empfängt die junge Stadt Sie zur siebten Auflage einer der wichtigsten Gartenbauausstellungen der Welt.
Die Schau der Superlative lockt auf einer Fläche von über sechzig Hektar mit inspirierenden Länderpräsentationen, einem spektakulärem Gewächshauskomplex und einer 850 Meter langen Seilbahn mit toller Aussicht. Der Blickwinkel liegt in diesem Jahr auf Nachhaltigkeit und der Innovation grüner Städte und dies wird mit über 3.000 verschiedenen Baum-, Sträucher- und Pflanzenarten in unterschiedlichen Themenbereichen verdeutlicht. Es präsentieren Ihnen Teilnehmer aus über 40 Nationen vielfältige gärtnerische Ausstellungen, die den Facettenreichtum des Gartenbaus und der Landschaftsarchitektur widerspiegeln.
Die Fahrt vom 24. bis 26. Juli wird von Sunshine - Reisen organisiert in Zusammenarbeit mit dem OGV Honzrath. Weitere Einzelheiten erfahren Sie im Zuge der Anmeldung bei Engelbert Schuler unter Tel.-Nr.: 06874 - 6390. Die Vergabe der freien Plätze erfolgt entsprechend der Anmeldung. Weitere Informationen und Reisetermine finden Sie auf der Web - Seite unter sunshine-bus.de.
Der Vorstand

SV Büschfeld-Nunkirchen

Herren:
Sonntag, 29.05.22
13:15 Uhr: SV Büschfeld-Nunkirchen 2 – SV Wahlen-Niederlosheim 2
15:00 Uhr: SV Büschfeld-Nunkirchen 1 – SC Orscholz
Wir freuen uns auf zahlreiche Unterstützung aus der Bevölkerung und wünschen unsereren Mannschaften viel Erfolg.

TC Nunkirchen informiert (KW 21)

Heimspiele*:
Donnerstag, 26.05.2022:
Damen:
TC Grün-Weiß 1973 Nunkirchen 1 / TC Schwarz-Weiß Merzig 2, 9:00 Uhr
Herren:
TC Grün-Weiß 1973 Nunkirchen 1 / SG Nalbach/Reisbach 1, 9:00 Uhr
Freitag, 27.05.2022:
Midfeld:

- TC Grün-Weiß 1973 Nunkirchen 1 / SG Altforweiler/Fraulautern 1, 16:00 Uhr
- TC Grün-Weiß 1973 Nunkirchen 2 / TC Grün-Weiß Reisbach 1, 16:00 Uhr

Samstag, 28.05.2022:
Damen 40:
SG Nunkirchen-Weiskirchen 1 / TC Schwarz-Weiß Bous 1, 13:00 Uhr
Sonntag, 29.05.2022:
Herren:
TC Grün-Weiß 1973 Nunkirchen 3 / TC Rot-Weiß Ensdorf 1, 9:00 Uhr
Auswärtsspiele:
Samstag, 28.05.2022:
Herren 40:
TC Losheim 1 / TC Grün-Weiß 1973 Nunkirchen 1, 13:00 Uhr
Sonntag, 29.05.2022:
Herren:
TC Losheim 2 / TC Grün-Weiß 1973 Nunkirchen 2, 9:00 Uhr
Junioren U15:
SG Heus/Püttl/Ensd. 1 / TC Grün-Weiß 1973 Nunkirchen 1, 14:00 Uhr
Juniorinnen U15:
TC Rot-Weiß Waldhaus 1 / SG Hochwald 1, 14:00 Uhr
***Erfrischungsgetränke / Kaffe im Clubheim erhältlich**
Der TC Nunkirchen freut sich auf Ihren Besuch!

Steinberg

Ortsvorsteher Michael Dewald, Steinstraße 6,
Tel. 06871 9598495 o. 0171 2202954,
michael.dewald@schlau.com

SG Lockweiler-Krettnich-Morscholz-Steinberg

www.sgmorscholz-steinberg.de
Spielbetrieb 29.05.2022 (Sonntag):
13:15 Uhr - Herren II: SV Losheim II – SG LKMS II (in Losheim)
15:00 Uhr - Herren I: FSV Hilbringen – SG LKMS (in Hilbringen)

Wadern

Ortsvorsteher Christoph Kaub,
Goethestraße 12,
Tel. 06871 2320

Der Ortsvorsteher informiert

Im Stadtzentrum wird es sommerlich

Im Zuge der Umsetzung der aktuellen Tourismuskonzeption des Saarlandes wurde vom Ministerium für Wirtschaft, Arbeit, Energie und Verkehr ein Förderprogramm zur Aufwertung der Ortsbilder saarländischer Kommunen aufgelegt.
Mit Geldern aus diesem Förderprogramm hat der Ortsrat zwei neue runde Baumbänke aus Stahl beschafft, die jetzt die beiden Bäume auf dem Marktplatz vor dem Blumengeschäft „Klatschmohn“ und der Buchhandlung „Bücherhütte“ umschließen. Sie bieten ganzjährig einen bequemen Sitzplatz und sollen diesen Bereich des Marktplatzes optisch aufwerten.

Baumbänke

Blumenkästen

Pünktlich zum bevorstehenden Sommer hat unser Ortsmitarbeiter Christian Opitz die von ihm in Eigenregie angefertigten neuen Halterungen für die Blumenkästen im Stadtzentrum angebracht. Diese ersetzen die bisherigen, in die Jahre gekommenen Universalhalter. Die neuen Halterungen aus Flachstahl sind äußerst stabil ausgeführt und passen in ihrer Optik sehr gut zu den Geländern, an denen sie nun angebracht wurden. Die jahreszeitliche Bepflanzung der Blumenkästen erstellt, wie bereits in den vergangenen Jahren auch, das Blumengeschäft „Klatschmohn“ am Marktplatz. Finanziert wird die Bepflanzung in diesem Jahr ebenfalls aus dem bereits erwähnten Förderprogramm des Wirtschaftsministeriums. Die Materialkosten für die Anfertigung der neuen Halterungen übernimmt der Ortsrat aus dem Ortsratsbudget.
Ihr Ortsvorsteher Christoph Kaub

FC Noswendel Wadern

Sonntag, 29.05.:
15:00 Uhr: FC Noswendel Wadern 1 - FSV Hemmersdorf 1
16:00 Uhr: FC Düppenweiler 1 - FC Noswendel Wadern 2
Der Vorstand

Wadrilltal

Ortsvorsteher Andreas Klauck, Wadrilltal,
Bühlstraße 5, Tel. 06871 8286,
maschnauen@wadrill.de

Der Ortsvorsteher informiert

Baustellen im Wadrilltal:

Momentan wird im Bereich des Kindergartens ein Teil des Gehweges saniert. Im Anschluss startet die Deckensanierung durch den LfS.
Die Maßnahme wird etwa bis Mitte August andauern. Hierdurch kann es zu erheblichen Behinderungen im Wadrilltal kommen. Ich bitte diesbezüglich um Ihr Verständnis.

Erreichbarkeit:

In der Kalenderwoche KW 22 bin ich dienstlich unterwegs. Trotzdem können Sie mich telefonisch auf meinem Handy (0157 71767544) oder per Mail (maschnauen@wadrill.de) erreichen. Ich werde mich dann gegebenfalls zu einem späteren Zeitpunkt bei Ihnen melden.

Bürgerpflicht:

Wir Bürger haben als Hausbesitzer bzw. Grundstückseigentümer unsere Pflichten. Hierzu gehört das Sauberhalten des Gehweges und der Regenrinne. Auch das Freischneiden (Bäume, Hecken) ist ein Bestandteil dieser Bürgerpflicht. Leider kommen einige Bürger Ihrer Pflicht nicht nach.
Hiermit verweise ich nochmals auf die „Polizeiverordnung zur Aufrechterhaltung der öffentlichen Sicherheit auf den Straßen und Anlagen der Stadt Wadern“
§ 5 Bäume, Hecken und Sträucher
(1) Bäume, Hecken und Sträucher an öffentlichen Straßen und Einmündungen sind so zu beschneiden, dass der Verkehrsraum nicht eingeengt, die Sicht nicht behindert und die Straßenbeleuchtung nicht beeinträchtigt wird. Über Gehwegen muss ein Raum von mindestens 3 Metern Höhe, über Fahrbahnen von mindestens 4,50 Metern Höhe frei gehalten werden.
(2) Bäume, Hecken und Sträucher dürfen nicht in den Verkehrsraum hineinragen und müssen mindestens 0,70 Metern vor dem Fahrbahnrand bis zu einer Höhe von mindestens 4,50 Metern freigeschnitten sein.
(3) Ausgedörrte Äste sind so rechtzeitig aus den Bäumen heraus zu schneiden, dass sie nicht in den Verkehrsraum fallen können.
Ich bitte Sie, Ihrer Pflicht nachzukommen.
Andreas Klauck, Ortsvorsteher

Heimat-und Naturfreunde Wadrill e.V.

Liebe Heimat- & Naturfreunde,
die Harteichhütte ist momentan wie gewohnt an Sonn- & Feiertagen von 10 Uhr bis Schluss und Mittwochs von 14 Uhr bis Schluss für Euch geöffnet.
Wir suchen nach wie vor einen Pächter für die Harteichhütte an Sonn- & Feiertagen.
Bei Interesse bitte bei unserer ersten Vorsitzenden, Heidi Fandel unter Tel.-Nr.: 06871 - 4699 melden.
Der Vorstand

KV „Die Fratzenmacher“ Wadrill e.V.

Liebe Freunde der Wadrilltal-Faasend,
langsam aber sicher nähern wir uns Pfingsten und der **1. Wadrilltal-(P)Faasend!**
Die beiden Kappensitzungen finden am **Freitag, 03.06.2022** und am **Sonntag, 05.06.2022** in der Wadrilltalhalle statt. Beginn ist jeweils um 19.11 Uhr.
Wir freuen uns auf zwei tolle Sitzungen mit euch!
Für beide Sitzungen gibt es noch Karten. Die Karten können über fratzenmacher-wadrill@gmx.de oder per WhatsApp bei Sandra Marmitt (015228888244) bestellt werden.
Die am VVK nicht abgeholten reservierten Karten können bei Sandra Marmitt in der Perch 1 ab 16 Uhr abgeholt werden.
Alleh Hopp!!!

Jugendclub Wadrill e.V.

Dienste:
Freitag, den 27.05., ab 20 Uhr Mejra
Samstag, den 28.05., ab 20 Uhr Lea
Mittwoch, den 01.06., ab 19 Uhr Melvin
Bier des Monats:
Salitos Ice ist das Bier des Monats Mai.

SG Wadrill Sitzerath

Aktive
Sonntag, 29.05.2022
31. Spieltag Verbandsliga Süd/West
15.00 Uhr SG Wadrill Sitzerath - SV Walpershofen, in Wadrill
29. Spieltag Bezirksliga Merzig-Wadern
16.45 Uhr SG Wadrill Sitzerath 2 - SV Limbach-Dorf, in Wadrill

50 Jahre ASV Wadrill e.V.

Der ASV Wadrill e.V. feiert am 25.06.2022 und 26.06.2022 sein 50-jähriges Bestehen! Feiert mit uns an der Fischerhütte, alle sind herzlich eingeladen!
Die Schirmherrschaft übernimmt unsere Ministerpräsidentin Anke Rehlinger, sie wird uns am Samstag besuchen. Für das leibliche Wohl wird bestens gesorgt!
Samstag (ab 14:00 Uhr)
- Fassanstich
- Spezialitäten vom Grill
- Musik und Abendprogramm

Sonntag (ab 10:00 Uhr)
- Frühshoppen mit Livemusik vom Männgergesangsverein
- Kaffee & Kuchenbuffet
- Schnupperangeln (bis 14 Jahre)

Startgebühr Schnupperangeln, 10€ um 3 Forellen selber zu angeln, auch **ohne** Angelschein! Jede weitere Forelle 3,50€! Voranmeldung für Schnupperangeln bei Marius Barbian - 0170 4739025 erforderlich! Angeln unter Aufsicht, die Ausrüstung wird vom Verein gestellt.

Wedern

Ortsvorsteher Marc Adams,
Wederner Straße 35,
Tel. 06871 909478

Feuerwehr THW Informationen

Löschbezirk Lockweiler-Krettnich

Unsere nächste Übung, prakt. Übung, findet am kommenden **Sonntag, den 29.05., um 10:00 Uhr** statt!
Die Löschbezirksführung

Überörtliche kirchliche Nachrichten

Pfarreiengemeinschaft Wadern

Gottesdienstordnung vom 28.05. bis 04.06.

28.05. Vorabend zum 7. Sonntag der Osterzeit
16:00 Uhr Nunkirchen **Beichte**
17:15 Uhr Steinberg **Vorabendmesse**
19:00 Uhr Noswendel **Vorabendmesse**
29.05. 7. Sonntag der Osterzeit –
Kollekte: Für unsere eigene Pfarrgemeinde und Kirche
09:00 Uhr Löstertal **Hochamt**
10:30 Uhr Nunkirchen **Hochamt**
10:30 Uhr Wadern **Hochamt**
14:30 Uhr Wadrill **Taufe**
31.05. Dienstag der 7. Osterwoche
18:30 Uhr Noswendel **Abendmesse**
01.06. HL. Justin, Märtyrer
15:30 Uhr Nunkirchen **Heilige Messe im Altenheim Nunkirchen**
18:30 Uhr Morscholz **Abendmesse**
02.06. Donnerstag der 7. Osterwoche
18:30 Uhr Steinberg **Abendmesse**
03.06. HL. Karl Lwanga und Gefährten
18:30 Uhr Löstertal **Abendmesse**
Die Abendmesse in Nunkirchen fällt aus!
04.06. Vorabend zu Pfingsten
Kollekte: Für kirchliche Aufgaben in Mittel- und Osteuropa „Renovabis“
16:00 Uhr Nunkirchen **Beichte**
17:15 Uhr Lockweiler **Vorabendmesse**
17:15 Uhr Steinberg **Vorabendmesse**
19:00 Uhr Noswendel **Vorabendmesse**
19:00 Uhr Wadrill **Vorabendmesse**
Öffnungszeiten Zentrales Pfarrbüro Wadern:
Das Pfarrbüro ist in dieser Woche nur vormittags geöffnet:
Montag, Dienstag, Mittwoch: von 9.00 - 12.00 Uhr und
Freitag von 9.00 - 11.00 Uhr
Tel. 06871-923980 oder
E-Mail: pfarrbuero@pfarramt-wadern.de.
An Feiertagen ist das Pfarrbüro nicht besetzt!
Außerhalb unserer Öffnungszeiten wenden Sie sich bitte in seelsorglichen Notfällen (z. B. Beerdigungen) an Pastor Feldmann, Tel. 0151-60666510 oder 06871-6160910.
Regelung für den Gottesdienstbesuch in Corona – Zeiten:
Für die Feier von Gottesdiensten in unserer Pfarreiengemeinschaft gilt unter Berücksichtigung der neuen Verordnung des Bistums: Es wird empfohlen, weiterhin bei Gottesdiensten in geschlossenen Räumen eine medizinische Maske (OP-Maske) oder eine Maske der Standards KN95/N95 oder FFP2 zu tragen und Abstand zu halten.
Name für Gesamtpfarrei gesucht

Die Pfarreiengemeinschaft Wadern will zum 01.01.2023 fusionieren, und soll dem Bischof für die fusionierte Pfarrei einen Vorschlag für einen Namen machen. Dieses soll natürlich nicht die Patrone der Kirchen ersetzen, diese bleiben weiterhin bestehen. Es soll ein Name für die Gesamtpfarrei sein. Dazu hat sich ein Ausschuss gebildet, der 5 Vorschläge erarbeitet hat, die den Mitgliedern der Pfarreiengemeinschaft zur Abstimmung vorgelegt werden.
Diese Vorschläge sind: „Selige Mutter Rosa“, „Heilige Mutter Teresa“, „Heilige Elisabeth“, „Heilige Hildegard von Bingen“ und „Glaube - Hoffnung - Liebe“ (Hll. Fides, Spes und Caritas).
Ab dem 21. Mai bis Pfingsten sind alle Mitglieder der Pfarreiengemeinschaft eingeladen, sich an der Abstimmung zu beteiligen. Die Stimmzettel liegen in den Kirchen und um Pfarrbüro aus, und können auch dort - ausgefüllt abgegeben werden.
Wer nicht die Möglichkeit hat, in die Kirche zu gehen, aber abstimmen möchte, kann sich gerne telefonisch im Pfarrbüro Wadern melden.
Wir würden uns freuen, wenn sich viele an der Abstimmung beteiligen.
Pfarrer Axel Michael Feldmann

Ev. Kirchengemeinde Wadern-Losheim

Wir laden herzlich zu unseren **Gottesdiensten** ein:
Donnerstag, 26.05.2022 um **10.00 Uhr** auf **Schloss Münchweiler** mit **Abendmahl** und anschließender **Einladung** zum **Kaffeetrinken**. Wir **bedanken** uns bereits im Voraus **sehr herzlich** für die großzügige **Gastfreundschaft**!
Sonntag, 29.05.2022 um **10.00 Uhr** in **Wadern.**
Wir **empfehlen** das **Tragen** einer **Mund-Nasenmaske**!
Termine:
Die **Selbsthilfegruppe Halt & Hoffnung** findet **dienstagabends** in der Zeit von **19.00** bis **21.00 Uhr** in **Wadern** statt.
Voranmeldung bei Doris Martin: 06871 - 9098976.
Herzliche Einladung von unserem Chor!
Proben immer **mittwochabends** ab **19.45 Uhr** im **Gemeindehaus** in **Wadern**.
Fleißige Mitsänger*innen gesucht!
Konfirmation 2023
Sollte jemand **kein persönliches Einladungsschreiben** erhalten haben, und ein Kind des Geburts-Jahrgangs 2009 **konfirmieren** lassen wollen, so bitten wir um Anruf im **Gemeindebüro: 06871 - 2006**
Zu unserer **Kinder-** und **Sprachbetreuung** von **Flüchtlingen** suchen wir **ehrenamtlich** engagierte Menschen, die uns **unterstützen!**
Während folgender Zeiten:
montags und **donnerstags** von **09.30** bis **11.30 Uhr** und
mittwochs von **15.00** bis **17.00 Uhr**
würden wir uns freuen, Personen zu finden, die bereit sind, mit den **Flüchtlingen** und deren **Kindern** Zeit zu verbringen. Wir klären offene Fragen und bieten Spiele für die Kinder an. Pädagogische, sprachliche oder soziale **Kompetenzen** sind **nicht erforderlich** - **Menschenliebe genügt!**
Zum **Friedenmarsch** bitten wir um **Beachtung** der **aushängenden Plakate!**
Herzliche Einladung zum **Informationsabend** des **Diakonieausschusses**!
Am **Donnerstag**, dem **02.06.2022** um **19.00 Uhr** laden wir Sie herzlich ein zur Informationsveranstaltung zum **„Ehrenamtlichen Besuchsdienst“**
-Sie lernen gerne **neue Menschen** kennen, haben **Spaß** am Umgang mit Menschen?
Dann suchen wir genau **SIE!** Einfach vorbeikommen - wir freuen uns auf Sie!
Weitere Informationen auf unserer **Homepage** oder im **Schaukasten**!
Pfarrerin Wiebke Reinhold erreichen Sie unter
Tel.-Nr.: **06871 - 502 74 52** oder Mail
wiebke.reinhold@ekir.de.
Das **Gemeindebüro** ist dienstags und donnerstags **in der Zeit** von **08.00 - 13.00 Uhr geöffnet.**
Außerhalb dieser Zeiten ist unser **AB** geschaltet, **Fon: 06871 - 2006** und wird regelmäßig abgehört. Bitte hinterlassen Sie Ihrem Namen und Ihre Telefonnr., damit wir Sie zurückrufen können!
Mail: wadern-losheim@ekir.de

Überörtliche allgemeine Nachrichten

Amtsgericht Merzig - Zweigstelle Wadern

18 II 17/21 – Beschluss
In der Aufgebotssache Margret Katharina Kleser, Braunswasen 2, 66709 Weiskirchen, - Antragstellerin - wird der Ausschließungsbeschluss vom 14.04.2022 betreffend das Geburtsdatum des Bernhard Zimmermann berichtigt und wie folgt neugefasst:
Es werden Bernhard Zimmermann, geboren am 23.09.1914, zuletzt wohnhaft gewesen in Rheinstr. 19, 66113 Saarbrücken und Waltraud Zimmermann, geboren am 29.11.1920, zuletzt wohnhaft gewesen in Rheinstr. 19, 66113 Saarbrücken als bisherige Eigentümer des Grundstücks eingetragen im Grundbuch von Rappweiler Blatt 1293 unter laufender Nummer 1 des Bestandsverzeichnisses Gemarkung Rappweiler, Flur 2, Flurstück 369/1, mit ihren Rechten ausgeschlossen.
Gründe:
Die Antragstellerin ist gemäß § 927 BGB, § 443 FamFG antragsberechtigt und hat die zur Begründung erforderlichen Tatsachen glaubhaft gemacht. Das Aufgebot wurde in der gesetzlich vorgeschriebenen Weise bekannt gemacht.
Anmeldungen Berechtigter, die der Ausschließung entgegen stehen, sind nicht erfolgt. Daher waren die in dem Aufgebot bezeichneten Rechtsnachteile zu beschließen.
Rechtsbehelfsbelehrung
Diese Entscheidung kann mit der Beschwerde angefochten werden. Sie ist innerhalb eines Monats bei dem Amtsgericht Wadern, Gerichtsstraße 7, 66687 Wadern, einzulegen. Die Frist beginnt nach Wirksamwerden der öffentlichen Zustellung der Entscheidung.
Beschwerdeberechtigt ist, wer durch diese Entscheidung in seinen Rechten beeinträchtigt ist. Darüber hinaus können Behörden Beschwerde einlegen, soweit dies gesetzlich bestimmt ist.
Die Beschwerde wird durch Einreichung einer Beschwerdeschrift oder zur Niederschrift der Geschäftsstelle des genannten Gerichts eingelegt. Sie kann auch zur Niederschrift der Geschäftsstelle eines jeden Amtsgerichts erklärt werden, wobei es für die Einhaltung der Frist auf den Eingang bei dem genannten Gericht ankommt. Sie ist von dem Beschwerdeführer oder seinem Bevollmächtigten zu unterzeichnen. Sie kann auch als elektronisches Dokument mit qualifizierter elektronischer Signatur oder als signiertes elektronisches Dokument auf einem sicheren Übermittlungsweg eingereicht werden. Rechtsanwälte, Behörden und juristische Personen des öffentlichen Rechts einschließlich der von ihnen zur Erfüllung ihrer öffentlichen Aufgaben gebildeten Zusammenschlüsse sind ab dem 01.01.2022 verpflichtet, sie als elektronisches Dokument zu übermitteln (§ 130d ZPO). Eine einfache E-Mail genügt den gesetzlichen Anforderungen nicht.
Die Beschwerde muss die Bezeichnung des angefochtenen Beschlusses sowie die Erklärung enthalten, dass Beschwerde gegen diesen Beschluss eingelegt wird. Soll die Entscheidung nur zum Teil angefochten werden, so ist der Umfang der Anfechtung zu bezeichnen.
Die Beschwerde soll begründet werden.
Schäfer, Rechtspflegerin

Gönnen Sie sich ein Wochenende für die Gesundheit

Kneipp-Einführungskurs
am Wochenende 3. und 4. September 2022

Pfarrer Sebastian Kneipp entwickelte eines der bekanntesten klassischen Naturheilverfahren: eine umfassende ganzheitliche Heil- und Lebensweise. Aufbauend auf den fünf Elementen - Haltung und Bewegung, Ernährung, Natürliche Reize/Kneippsche Anwendungen, Heilpflanze und Selbstmedikation, Lebensordnung - hat er eine den Menschen als Einheit von Körper, Geist und Seele begreifende Heil- und Lebensweise etabliert. In diesem Seminar erhalten Sie eine Einführung in die Theorie und Praxis der fünf Kneippschen Elemente. 20 Lerneinheiten. Hinweis: Dieses Seminar wird allen empfohlen, die die Grundlagen des Kneipp-Gesundheitskonzeptes erfahren wollen und damit ihre Arbeit im Kurs oder Kneipp-Verein bereichern möchten. Kursleiterin ist Claudia Zobel, Kneipp-Hydrotherapeutin.
Die Teilnehmerzahl ist auf 12 begrenzt.
Zeiten für Samstag und Sonntag jeweils: 8.30 Uhr bis 18 Uhr.
Gebühren für Mitglieder 190 €, für Nichtmitglieder 230 € pro Person
Veranstaltungsort ist die Geschäftsstelle des Kneipp-Bund, Landesverband Saarland, Kohlenstraße 66, 66386 St. Ingbert.

Kneipp-Mentor ab Montag, 5. September 2022, bis Freitag, 9. September 2022

In diesem Seminar wollen wir speziell die Kneippschen Anwendungen aus der Gesundheitslehre nach Sebastian Kneipp in Theorie und Praxis kennenlernen. Regelmäßig angewendet, erhöhen Kneipp-Anwendungen die Stresstoleranz und das ganzheitliche Wohlbefinden. Als Kneipp-Mentor/ - in SKA unterstützen Sie Menschen in einer selbst verantworteten Gesundheitsvorsorge im Bereich Kneippsche Anwendungen. Der Inhalt entspricht dem Praxiskurs des Lehrgangs „Kneipp-Gesundheitstrainer/ - in SKA“ (2. Ausbildungsseminar). 50 Lerneinheiten. Hinweis: Die Weiterbildung zum „Kneipp-Mentor/ - in SKA“ wird besonders für Ehrenamtliche im Kneipp-Verein empfohlen, die die Kneippschen Anwendungen besser kennenlernen wollen. Kursleiterin ist Claudia Zobel, Kneipp-Hydrotherapeutin.
Die Teilnehmerzahl ist auf 12 begrenzt, Zeiten jeweils: 10 Uhr bis 17 Uhr
Gebühren für Mitglieder 375 €, für Nichtmitglieder 450 € pro Person.
Veranstaltungsort dieses Kurses ist das Hallenbad Merzig, Saarwiesenring 3, 66663 Merzig
Anmeldung jeweils über:
Willkommen bei IntelliWebs (intellevent.de)
Bitte um Beachtung: Wegen der Schulsommerferien (25.07.-04.09) und den Betriebsferien der Geschäftsstelle (01.-19.08.2022) muss aus organisatorischen Gründen eine Anmeldung unbedingt erfolgen bis **Ende Juli 2022.**

Demenz-Angehörigengruppen des Kneipp-Bund e.V. Landesverband Saarland

Für die Angehörigen ist die Pflege von Menschen mit Demenz mit erheblichen Belastungen und zum Teil großem Kraftaufwand verbunden. Man gerät unter Umständen schnell an seine Grenzen. Da hilft jeder Tipp im Austausch in der Gruppe. Es geht um einen Erfahrungsaustausch untereinander, Auseinandersetzung mit dem Krankheitsbild Demenz, professionelle Begleitung und Beratung.
Einfach mal unter „Gleichgesinnten“ allen Kummer und alle Sorgen, die mit der Betreuung / Begleitung der Angehörigen zu tun haben, von der Seele reden.
regelmäßige Teilnahmemöglichkeiten und Informationen für Entlastungsmöglichkeiten. Vor all dem steht - „ICH bin nicht allein“…
Der Kneipp-Bund e.V. Landesverband Saarland hat es sich zur Aufgabe gemacht, pflegende Angehörige von Menschen mit dementiellen Erkrankungen zu unterstützen und dazu beizutragen, Heimaufenthalte zu vermeiden.
Die Angehörigen Demenzgruppen treffen sich in:
St. Ingbert, Geschäftsstelle Kneipp-Landesverband, Kohlenstr. 66, 66386 St. Ingbert, jeden ersten Dienstag im Monat,19:00 - 20:30 Uhr
Homburg, Villa Kaiser, Kaiserstraße 18, 66424 Homburg, jeden zweiten Dienstag im Monat, 19:00 - 20:30 Uhr
Merzig, Friedrichstraße 7, 66663 Merzig, jeden dritten Dienstag im Monat, 19:00 - 20:30 Uhr, Restart beginnend im Juli 2022.
Eine neue Selbsthilfe Gruppe „Trauer zulassen und Geliebtes loslassen“ ist in Planung.
Interessierte sind jederzeit herzlich willkommen.
Landesvorsitzende des Kneipp-Bund e.V. Landesverband Saarland

Stellenausschreibung der Gemeinde Losheim am See

Die Gemeinde Losheim am See ist Träger von fünf Kindertageseinrichtungen und beabsichtigt voraussichtlich **zum 01.09.2022** mehrere Stellen als

Pädagogische Fachkraft (w/m/d)

in Voll- oder Teilzeit im Krippen- und im Kindergartenbereich zu besetzen. Es handelt sich um **unbefristete** Arbeitsverhältnisse.
Weitere Infos erhalten Sie auf der Homepage der Gemeinde Losheim am See unter https://www.losheim.de/rathaus-service/buergerdienstleistungszentrum/karriere

Helmut Harth, Bürgermeister

Erinnerungskoffer für Menschen mit Demenz

Der Saarländische Museumsverband hat in Kooperation mit der Landesfachstelle Demenz Saarland und dem Kulturschlüssel Saar **Erinnerungskoffer für Menschen mit Demenz** gestaltet. Die Erinnerungskoffer enthalten originale Museumsexponate, die aus der früheren Alltagswelt heute älterer Menschen stammen. Durch die Möglichkeit, die Objekte mit allen Sinnen wahrzunehmen, werden Erinnerungen wachgerufen und Emotionen geweckt.
Die Themen der Erinnerungskoffer orientieren sich an der früheren Lebenswirklichkeit der Betroffenen, wie z.B.: **Säuglingspflege, Kindheit und Schule**, **Beruf des Bergmanns**.
Die Erinnerungskoffer können bei der Landesfachstelle Demenz Saarland und beim Saarländischen Museumsverband kostenfrei entliehen und flexibel in Tagespflegen, Tagesbetreuungen und stationären Pflegeeinrichtungen in der Betreuungsarbeit eingesetzt werden. Außerdem stehen die Koffer zu Aus-, Fort- und Weiterbildungszwecken Bildungseinrichtungen zur Verfügung, um den Teilnemehr*innen das Thema der Biographiearbeit näher zu bringen. Eine kontaktfreie Übergabe ist gewährleistet.
Ansprechpartnerin ist Frau Sabine Geith, Telefon: 06824/8161 oder s.geith@museumsverband-saarland.de.
Nähere Informationen zum Thema Demenz, kostenfreie Informationsmaterialien, Adressen vor Ort und Auskünfte sind bei der Landesfachstelle Demenz Saarland erhältlich unter:
Landesfachstelle Demenz Saarland
Ludwigstraße 5, 66740 Saarlouis
Tel.: 06831/ 4 88 18 0
landesfachstelle@demenz-saarland.de
www.demenz-saarland.de - Melden Sie sich hier zu unserem **Newsletter** an

3 in 1: Infos, Fragerunde und Beratung für Erwachsene

Der Arbeitsmarkt verändert sich rasant - Berufsfelder verschwinden, wandeln sich, andere kommen hinzu. Megatrends wie Digitalisierung, demografischer und struktureller Wandel beschleunigen diese Prozesse. Welche Chancen dies für berufliche Veränderungen bietet, darüber informiert die Berufsberatung im Erwerbsleben interessierte Erwachsene im Rahmen eines Live-Streams am 02. Juni. Die Online-Veranstaltung beginnt um 16.30 Uhr und dauert rund anderthalb Stunde. Im Anschluss an einen Kurzvortrag besteht die Möglichkeit, im Rahmen einer Fragerunde und Kurzberatungen individuelle berufliche Anliegen zu klären.
Interessierte werden gebeten, sich bis zum 31. Mai per E-Mail unter saarland.beratung@arbeitsagentur.de anzumelden. Auf diesem Weg erhalten sie die Zugangsdaten (Skype for Business).
Die Berufsberatung im Erwerbsleben ist ein Angebot der Agentur für Arbeit speziell für Erwachsene, die sich individuell zu beruflichen oder akademischen Bildungswegen, Weiterbildung und Qualifizierung, beruflicher Neu-/Umorientierung, Übergang von Ausbildung oder Studium in den Beruf, (Wieder-)Einstieg in den Arbeitsmarkt oder individueller Berufswegplanung beraten lassen möchten.
Kontakt:
Berufsberatung im Erwerbsleben
Telefon: 0681 – 944 7700
E-Mail: saarland.beratung@arbeitsagentur.de

Straßenbauarbeiten zwischen Niederlosheim und Ortseingang Losheim

Update L 369

Der Landesbetrieb für Straßenbau (LfS) wird ab Dienstag, den 10.05.2022, die Fräs- und Asphaltarbeiten an der Fahrbahn der L 369 in der Ortsdurchfahrt Niederlosheim bis zum Ortseingang Losheim (Gemeinde Losheim / Landkreis Merzig-Wadern) in weiteren Abschnitten fortsetzen. Diese Abschnitte müssen ebenfalls aufgrund einer zu geringen Fahrbahnbreite unter Vollsperrung ausgeführt werden. Betroffen ist dann zunächst der Abschnitt auf der L 369 zwischen der Einfahrt ‚Saarbrücker Straße 237 - 243' (halbseitig) bis einschließlich der östlichen Hälfte des Kreisverkehrs ‚KÜS'.
Der Verkehr wird weiterhin umgeleitet. Die Umleitung erfolgt über die B 268.
Voraussichtlich ab dem 23.05.2022 wird der dritte Abschnitt unter Vollsperrung eingerichtet. Dieser erstreckt sich dann ab der westlichen Hälfte des Kreisverkehrs ‚KÜS' bis zum Ortseingang Losheim und wird voraussichtlich am 08.06.2022 fertiggestellt.
Die vorgenannten Bauzeiten stehen unter dem Vorbehalt geeigneter Witterung. Die Baumaßnahme wurde im Vorfeld mit den Unternehmen des öffentlichen Personennahverkehrs abgestimmt. Sie hat Auswirkungen auf die Linienführung des Busverkehrs. Über die Verlegung von Haltestellen und die Änderung von Fahrtrouten informiert der Linienbetreiber.
Der LfS rechnet mit leichten Verkehrsstörungen. Den Verkehrsteilnehmern wird empfohlen, auf die Meldungen im Rundfunk zu achten und eine angemessene Fahrzeit auf der Umleitungsstrecke einzuplanen.

Sonnenschutzprojekt SunPass

Anmeldung für saarländische Kitas jetzt noch möglich

Gesunder Sonnenspaß ist kinderleicht - und bereits an den ersten warmen Frühlingstagen elementar wichtig, um Hautkrebs vorzubeugen. Das haben mittlerweile über 130 saarländische Kindergärten und Kindertagesstätten im Rahmen des Projekts „SunPass - Gesunder Sonnenspaß für Kinder" gelernt. Auch in diesem Jahr werden teilnehmende Einrichtungen wieder von der Saarländischen Krebsgesellschaft e.V. in Zusammenarbeit mit der IKK Südwest offiziell als „Sonnenschutz-Kindergarten" ausgezeichnet. Interessierte Kitas und Kindergärten können sich jetzt noch kostenfrei für eine Teilnahme anmelden.
Mit dem Projekt lernen Erzieherinnen und Erzieher sowie Eltern alles über die passende Kleidung für das Spielen an sonnigen Tagen, das richtige Eincremen und geeignete Schattenspender auf dem Kitagelände. Und damit das Thema Sonnenschutz auch für die Kleinsten zum Alltag dazu gehört, werden sie im Rahmen des Projekts auf spielerische Weise an den richtigen Umgang mit der Sonne herangeführt.
Kinder vor der Frühlingssonne schützen
Das Projekt verläuft dank virtueller Begehung des Außengeländes und Online-Vortrag eines Dermatologen weitgehend kontaktlos. Die Teilnahme ist kostenfrei. Weitere Informationen zum Projekt SunPass und zur Anmeldung erhalten Sie bei der Saarländischen Krebsgesellschaft unter l.wiederhold@krebsgesellschaft-saar.de.

Wanderung an die „Riviera" Weiskirchens

Treffpunkt und Start zu dieser Wanderung ist um 13.30 Uhr am Samstag, 04. Juni, an der Minigolfanlage Weiskirchen. Unser Weg führt uns zu den Schwarzrinder Seen- Der Riviera Weiskirchens. Von dort geht es weiter durch den „Thailener Schiesswald" zurück nach Weiskirchen zu unserem Startpunkt. Die Wanderung hat eine Wegstrecke von 12 km. Ca. 200 Höhenmeter werden absolviert. Gegen 17.00 Uhr ist eine Einkehr geplant. Wanderführer Armand freut sich auf Euer Kommen. Bitte feste Schuhe bzw. Wanderschuhe tragen, gute Kondition mitbringen und an ausreichend Getränke denken! Die Kosten der Wanderung betragen 3,50 € pro Person. Zu diesem besonderen Wandererlebnis laden Armand sowie die Hochwald-Touristik - Gemeinde Weiskirchen herzlich ein. Eine Anmeldung ist dringend erforderlich, Tel.: 06876 - 70937.

Weltladen Losheim

Vieles für lauschige Abende

Herzlichen Dank für Ihr Interesse an unseren Aktionen in Losheim, Merzig und Saarbrücken. Als kleines Dankeschön verlängern wir den Aktionspreis für „Faires Pfund" Honig bis Ende Mai. Dieser Honig wird von kleinen Imkergruppen in Lateinamerika produziert. Außerdem sind wir regelmäßig mit einem Stand auf dem Kulturmarkt in Merzig vertreten.
Neu eingetroffen sind Teelichthalter aus Mosaikglas von Noah's Ark auf Nordindien. Seit 1986 unterstützt Noah's Ark besonders Benachteiligte, Minderheiten und Selbsthilfegruppen durch faire Preise, Wasserfilter, Gesundheitschecks, Schulen, Schulungen, Kleinkredite und Lebensversicherungen. Für lauschige Abende bieten wir Ihnen auch ein großes Sortiment fairer Kerzen samt Kerzenständern. Trinken Sie dazu einen Cocktail aus unseren fairen Zutaten.
Genießen Sie anschließend Ihre Nachtruhe in fairen Schlafanzügen für Kinder und Erwachsene aus 100% Biobaumwolle. Genäht werden sie von GOTS-zertifizierten Familienunternehmen im Auftrag von Oxfam Intermón in Indien. Praktisch – gerade für Reisen – ist der dazu gehörende Stoffbeutel.
Noch immer verschlimmert die Coronakrise die Not im globalen Süden. Unsere Produzenten werden von den fairen Handelspartnern Gepa, Weltpartner, El puente, Globo ... bei der Bewältigung der Coronakrise unterstützt, während sie kaum auf staatliche Hilfe hoffen können.
Sie finden uns in der Weiskirchener Str. 24 in 66679 Losheim am See.
Geöffnet haben wir donnerstags und freitags von 15 bis 18 Uhr und samstags von 10 bis 12 Uhr.
Telefon: 06872 / 993058 Fax: 06872 / 993057
Sie können uns auch gerne im Internet besuchen: www.a3wsaar.de; facebook: weltladena3ws; Instagram @weltladenlosheim
Auf Ihren Besuch freut sich
das Weltladenteam

VHS Wadern

3244F - Französisch - Grundstufe I - Anfänger, Perspectives 1 (A1). Dienstag, 28. Juni 2022, 18:00 - 19:30Uhr. 7 Termine mit insgesamt 14 UE. Dozent: noch nicht bekannt. Kursgebühr: 43 €

3246F - Englisch - Grundstufe I - Anfänger, Network Now Starter (A1). Dienstag, 28. Juni 2022, 17:00 - 18:30Uhr. 7 Termine mit insgesamt 14 UE. Dozent: noch nicht bekannt. Kursgebühr: 43 €

3250F - Spanisch - Grundstufe I - Anfänger, Perspectivas (A1). Dienstag, 28. Juni 2022, 18:30 - 20:00 Uhr. 7Termine mit insgesamt 14 UE. Dozent: noch nicht bekannt. Kursgebühr: 43 €

7180F - Tanzkurs für Einsteiger. Mittwoch, 22. Juni 2022, 20:15 - 21:15 Uhr. 6 Termine mit insgesamt 8 UE. Dozent: La Danse ADTV - Tanzschule. Kursgebühr: 70 €

7179F - Zumba Fitness. Mittwoch, 22. Juni 2022, 18:00 - 18:45 Uhr. 1 Termin wöchentlich. Dozent: La Danse ADTV - Tanzschule. Kursgebühr: 30 € monatlich

7181F - Zumba Fitness. Mittwoch, 22. Juni 2022, 18:00 - 18:45 Uhr. 1 Termin wöchentlich. Dozent: La Danse ADTV - Tanzschule. Kursgebühr: 30 € monatlich

JUNGE VHS

7186F - Kindertanz (ab 4 Jahren). Mittwoch, 22. Juni 2022, 15:00 - 15:50 Uhr. 1 Termin wöchentlich. Dozent: La Danse ADTV - Tanzschule. Kursgebühr: 25 € monatlich

7187F - Hip Hop Kids (ab 7 Jahren). Mittwoch, 22. Juni 2022, 16:00 - 16:50 Uhr. 1 Termin wöchentlich. Dozent: La Danse ADTV - Tanzschule. Kursgebühr: 25 € monatlich

7188F - Hip Hop für Teenies und Jugendliche. Mittwoch, 22. Juni 2022, 17:00 - 17:50 Uhr. 1 Termin wöchentlich. Dozent: La Danse ADTV - Tanzschule. Kursgebühr: 25 € monatlich

Online-Kurse:

2126A - Online-Vortrag: Mit 300 EUR-Sparplan zu einer halben Million - Ist das unmöglich? Welche Möglichkeiten gibt es in Niedrigzinsphasen? Donnerstag, 23. Juni 2022, 19:00 - 20:30 Uhr. 1 Termin mit insgesamt 2 UE. Dozent: Frederic Buchheit. Kursgebühr: 6 €

2131A - Online-Vortrag: Trüffel im Saarland - Entwicklung, Vorkommen und Suche von Trüffeln. Donnerstag, 23. Juni 2022, 18:30 - 20:00 Uhr. 1 Termin mit insgesamt 2 UE. Dozentin: Gabriele Wenk. Kursgebühr: 6 €

2132A - Online-Vortrag: Einfach großartig Leben - Selbst- und Zeitmanagement. Mittwoch, 29. Juni 2022, 19:00 - 20:30 Uhr. In unserem Leben lernen wir viele Strategien mit Dingen umzugehen. Wie wir auf Stress reagieren, mit Konflikten umgehen oder unsere Zeit managen. Die Krux ist ein gesundes Gleichgewicht in all dem Trubel unserer heutigen Zeit zu finden. Sich selbst nicht aus den Augen zu verlieren und durch ein gesundes Selbstmanagement mit Druck / Belastungen und Anforderungen gut umzugehen. Gehen Sie mit mir auf eine besondere Reise. Eine Reise ganz zu sich selbst. Erleben Sie, welcher Persönlichkeitstyp Sie sind und warum Ihnen Dinge schwerfallen oder leicht von der Hand gehen. Dieser Vortrag ist für Menschen, die

- sich aus dem Hamsterrad des Alltags befreien wollen,
- Druck, Belastungen und negativ erlebten Stress adäquat abbauen möchten
- Stressmuster erkennen und Ihre Wahrnehmung auf neue Strategien Ihres Selbst- und Zeitmanagements legen wollen.

1 Termin mit insgesamt 2 UE. Dozentin: Christine Mohm. Kursgebühr: 6 €

2135A - Online-Vortrag: Wie eine erfüllende Beziehung als oder mit einer hochsensiblen Person gelingen kann. Dienstag, 14. Juni 2022, 20:00 - 22:00 Uhr. 1 Termin mit insgesamt 3 UE. Dozentin: Claudia Verhoeven. Kursgebühr: 6 €

2237A - Online-Kurs: Autogenes Training. Montag, 13. Juni 2022, 20:00 - 21:30 Uhr. 6 Termine mit insgesamt 12 UE. Dozentin: Claudia Verhoeven. Kursgebühr: 59 €

3178A – Online-Kurs: Luxemburgisch - Fortgeschrittene I (A1). Montag, 13. Juni 2022, 18:00 - 20:15 Uhr. 5Termine mit insgesamt 15 UE. Dozent: Andreas Neumann. Kursgebühr: 46 €

4012A - Online-Kurs: Haifischbecken Aktien und Börse (Basiswissen). Donnerstag, 30. Juni 2022, 19:00 - 20:30 Uhr. 1 Termin mit insgesamt 2 UE. Dozent: Frederic Buchheit. Kursgebühr: 19 €

4054A - Online-Kurse: Datenschutz - Social Media und Websites, Neues für 2022. Samstag, 04. Juni 2022, 11:00 - 13:15 Uhr. 2 Termine mit insgesamt 6 UE. Dozent: Andreas Neumann. Kursgebühr: 45 €

7060A - Online-Kurs: Yoga - Bewegung, Entspannung & Spaß zuhause. Mittwoch, 01. Juni 2022, 17:30 - 19:00 Uhr. 5 Termine mit insgesamt 10 UE. Dozentin: Natascha Pohl. Kursgebühr: 49 €

Bodenrichtwertkarten für den Landkreis Merzig-Wadern

Der Gutachterausschuss für Grundstückswerte für den Landkreis Merzig-Wadern hat gemäß § 196 Abs. 1 Baugesetzbuch (BauGB) die Bodenrichtwertkarten mit Angaben der Bodenrichtwerte in Richtwertzonen zum Stichtag 1. Januar 2022 für sämtliche kreisangehörigen Städte und Gemeinden erstellt.

Entsprechend dem gesetzlichen Auftrag können die Bodenrichtwertkarten bei der Geschäftsstelle des Gutachterausschusses für den Landkreis Merzig-Wadern kostenlos eingesehen werden. Aufgrund der derzeitigen Corona-Pandemie ist dies jedoch nur nach vorheriger Terminabsprache im Rahmen der Dienstzeiten von Montag bis Freitag von 8.30 bis 12 Uhr sowie von Montag bis Donnerstag von 13.30 bis 15.30 Uhr nach telefonischer Vereinbarung unter (06861) 80231 möglich.

Die Bodenrichtwerte können auch online im Geoportal-Saarland (BORIS-Saarland) - einem Angebot des Landesamtes für Vermessung, Geoinformation und Landentwicklung (LVGL) - kostenlos eingesehen werden.

Schriftliche Auskünfte aus der Bodenrichtwertkarte sind gemäß der entsprechenden Gebührenverordnung (GutGebVO) gebührenpflichtig.

Auskünfte über Bodenrichtwerte sowie die Erstellung von Wertgutachten über bebaute und unbebaute Grundstücke erteilt die Geschäftsstelle des Gutachterausschusses telefonisch unter (06861) 80231, 2206 oder 230, per Fax (06861) 80470 oder per E-Mail an gutachter@merzig-wadern.de

Hinweis: Die steuerlichen Bodenrichtwerte zur Berechnung der Grundsteuer im Rahmen der Grundsteuerreform werden jedem Grundstückseigentümer automatisiert vom zuständigen Finanzamt zugesandt. Hierzu bedarf es keiner Anfrage beim Gutachterausschuss.

Stefan Kredteck
Vorsitzender des Gutachterausschusse

Redaktionsschluss-Vorverlegungen 2022

Pfingstmontag – KW 23
Redaktionsschluss: Freitag, 03.06., 09.00 Uhr

Fronleichnam – KW 24
Redaktionsschluss: Freitag, 10.06., 09.00 Uhr

Mariä Himmelfahrt – KW 33
Redaktionsschluss: Freitag, 12.08., 09.00 Uhr

Tag der Deutschen Einheit – KW 40
Redaktionsschluss: Freitag, 30.09., 09.00 Uhr

Allerheiligen – KW 44
Redaktionsschluss: Freitag, 28.10., 09.00 Uhr

Vorweihnachtswoche – KW 51 – letzte Ausgabe
Redaktionsschluss: Freitag, 16.12., 09.00 Uhr

Kreisheimatarchiv in Merzig sucht Geschichten, Fotos und Objekte zu Viez, Süßmost und Apfelanbau

Das Kreisheimatarchiv in Merzig widmet sich dem Thema Viez und sucht Erlebnisberichte, Fotografien und Objekte aller Art.

Werbung für Viez beim Erntedankumzug Orscholz 1956

In vielen Haushalten wurde früher noch Viez für den Eigenbedarf hergestellt, sodass es sicherlich einige interessante oder lustige Begebenheiten gibt, die schon oft im Familien- und Freundeskreis erzählt, aber nie schriftlich für die Allgemeinheit und die Nachwelt festgehalten worden sind. Vielleicht gibt es sogar Schnappschüsse dieser besonderen Momente. Oder es existieren noch die passenden Objekte dazu, zum Beispiel ein besonderes Henkelglas, welche die Anekdoten im wahrsten Sinne anschaulich machen.

Wo schlummern in privaten Foto-Alben noch sehenswerte Bilder von der Apfelernte, vom Keltern oder vom Abliefern der eigenen Äpfel bei der Merziger Süßmosterei? Und wer hat im Keller oder auf dem Dachboden noch interessante Dinge, die mit Viez, Süßmost und Apfelanbau zusammenhängen?

Die Bevölkerung des Landkreises Merzig-Wadern ist aufgerufen, am Erhalt des immateriellen Kulturguts Viez, Süßmost und Apfelanbau mitzuwirken und sich mit Erlebnisberichten, Fotografien und Leih-Objekten einzubringen.

Falls im Rahmen dieses Aufrufs genügend geeignete Berichte, Bilder und Objekte zusammenkommen, wird das Museum Schloss Fellenberg im Rahmen der alle zwei bis drei Jahre stattfindenden Kreisheimatausstellung eine Sonderschau „Viez“ zeigen. Die Objekte bleiben dann vertraglich als Leih-Objekte für die Zeit der Ausstellung im Museum und gehen anschließend wieder zurück an ihre Eigentümer.

Jeder, der etwas zu erzählen oder zu zeigen hat, wird gebeten, sich bis zum **7. Juli 2022** telefonisch unter 06861/801260 oder per E-Mail an info@museum-schloss-fellenberg.de zu melden.

Jehovas Zeugen

Was für ein Buch ist die Bibel?

„Die ganze heilige Schrift ist von Gott eingegeben und nützlich…“ (2.Timotheus 3:16)

Die Bibel offenbart, was Gott mit den Menschen und der Erde vorhat. Sie zeigt, wie Gott die Ursache für das Leid der Menschen in Zukunft beseitigen wird und hilft uns auch heute schon ein glücklicheres Leben zu führen.

Lernen Sie die Bibel besser kennen in unseren Gottesdiensten. Jeder ist herzlich willkommen!

Königreichssaal Jehovas Zeugen
Klosterstraße 25
66687 Wadern-Nunkirchen

Das Programm kann auch online oder per Telefon mitverfolgt werden!

Die Zugangsdaten erhalten Sie unter (06874)7208.

Vorschau

Freitag, 27.05.2022

19:00 – 20:45 Uhr Auch wenn man aus guter Absicht handelt, ändert das nichts an Gottes Anforderungen an seine Diener. Wie können wir zeigen, dass wir Ehrfurcht vor Jehova haben und ihm nicht missfallen wollen?
Wir müssen damit rechnen, dass es immer mehr Bürgerunruhen, Terrorismus und Kriege geben wird. Wie helfen uns biblische Ratschläge uns jetzt schon gut darauf vorzubereiten?
Die Bibel ist für uns ein wunderbares Geschenk. Aber wie ist sie entstanden? Und wie wurde Gottes Botschaft übermittelt?

Sonntag, 29.05.2022

10:00 – 11:45 Uhr Biblischer Vortrag: „Bleiben wir zuversichtlich bis zum Ende“ (30 min.)
Interaktive Besprechung zum Thema: „Die wahre Anbetung macht glücklich“
Als Schöpfer verdient es Jehova, angebetet zu werden. Wir werden sehen wie es zu unserem Glück beiträgt, in den verschieden Bereichen unserer Anbetung unser Bestes zu geben.

Das gleiche Programm findet jeweils am Donnerstag und am Sonntag in polnischer Sprache statt.

Gedanken aus der Bibel in über 1000 Sprachen finden Sie auf www.jw.org

Medikamente vorbestellen mit der „gesund.de“-App!

Auf Ihre erste Bestellung per App erhalten Sie **100 Payback-Punkte** extra!

Download App:

20% RABATT*
Coupon gültig bis 30.06.2022

* Gegen Vorlage erhalten Sie 20% Rabatt auf einen Artikel Ihrer Wahl oder auf rezeptfreie Arzneimittel (Ausgenommen reduzierte Artikel und Bücher). Eine Kombination mit weiteren Rabatt-Aktionen ist nicht möglich.

SEBASTIANUS APOTHEKE-NUNKIRCHEN

Apothekerin Kerstin Esch e.K. I apotheke-nunkirchen.de I Saarbrücker Str. 4 I 66687 Wadern Nunkirchen

Jesus, unser Lebensbaum

Wir bedanken uns herzlich, auch im Namen unserer Eltern, für die Glückwünsche und Geschenke anlässlich unserer Erstkommunion und bei allen, die zum Gelingen des unvergesslichen Tages beigetragen haben.

Kommunionkinder der Pfarreien Bardenbach, Büschfeld und Nunkirchen

Alt, Jannis
Amendola, Jolie
Bruzda, Hubert
Clemens, Frieda
Demmer, Matthias
Falk, Ida
Freund, Arne
Handrock, Melina-Marie
Koch, Jolie
Kube, Felix
Kube, Sophie
Löw, Sophia
Magar, Elisa
Mazza, Ben
Melzert, Felix
Moczarna, Edyta
Mohm, Lia

Müller, Clara
Münnich, Alice
Pape, Lilia
Pillitteri, Lilly-Joelle
Potstawa, Luisa
Schatz, Lilia
Ternig, Erik
Thurnes, Navid
Töttel, Lucienne
Trenado Treinen, Martha
Walz, Julius
Warken, Louis
Waschbüsch, Janna
Wecker, Victoria
Wiecek, Leroy-Domenico
Wilson, Jolina
Zarbo, Elisa

Glückwünsche & Grüße › Geburt & Danksagung › Trauer & Abschied › Hochzeit & Jubiläum › Glückwünsche & Grüße ›

B: 185 mm, H: 100 mm

Musteranzeige: **F22_85c**
432,00 € Preis für Farbanzeige (**352,00 €** Preis für s/w-Anzeige)

B: 90 mm, H: 80 mm

Musteranzeige: **T20_188**
172,80 €
Preis für Farbanzeige
(**140,80 €** Preis für s/w-Anzeige)

B: 90 mm, H: 105 mm

Musteranzeige: **F22_21c**
226,80 €
Preis für Farbanzeige
(**184,80 €** Preis für s/w-Anzeige)

Alle angegebenen Preise verstehen sich inkl. MwSt.

Familien- und **Traueranzeigen,** die von Herzen kommen!

In unserem **OnlineAnzeigenSystem** finden Sie für jeden Anlass eine große Auswahl an **Musteranzeigen.**
Sie können jede Vorlage nach Ihren Wünschen anpassen und zum gewünschten Erscheinungstermin direkt **online buchen** in Ihren **Amts- und Mitteilungsblättern.**

Besuchen Sie uns unter **anzeigen.wittich.de**
oder rufen Sie uns an unter **06502 9147-0.**

WITTICH MEDIEN
LINUS WITTICH
Lokal informiert. Druck. Internet. Mobil.

Abschied nehmen

Und immer sind da Spuren Deines Lebens,
Gedanken, Bilder, Augenblicke und
Gefühle die uns an Dich erinnern werden.

Danke, sage ich allen, die mit uns von unserer lieben Verstorbenen

Cäcilia Schillo

Abschied nahmen, sich in stiller Trauer mit uns verbunden fühlten und ihre Anteilnahme auf so vielfältige Weise bekundeten.

Im Namen aller Angehörigen
Elfriede Anell

Oberlöstern, im Mai 2022

Danksagung

Manchmal bist du in unseren Träumen, sehr oft in unseren Gedanken, immer in unseren Herzen. Danke für die wunderschönen Jahre, die wir mit dir verbringen durften.

Herbert Jakobs

*** 09.09.1941 † 30.04.2022**

Danke sagen wir allen, die uns ihr Mitgefühl und ihre Anteilnahme in so liebevoller und vielfältiger Weise entgegenbrachten.

Danke Herrn Pastor Sänger sowie allen Mitwirkenden für die Gestaltung der würdevollen Trauerfeier.

In liebevoller Erinnerung

im Namen aller Angehörigen
Ursula Jakobs

Lockweiler, im Mai 2022

„Niemand kennt den Tod, und niemand weiß, ob er für den Menschen nicht das allergrößte Glück ist.“

| Sokrates

In Trauer nahmen wir Abschied von meiner lieben Frau, unserer guten Mutter, Oma, Schwester und Tante

Marianne Geibel

* 27.12.1955 † 01.05.2022

die nach einem Leben voller Liebe und Fürsorge für ihre Familie nach kurzer, schwerer Krankheit ihren Weg vollendet hat.

Du bleibst für immer in unseren Herzen.

Wir danken allen, die mit uns mitgefühlt haben und ihre Anteilnahme auf vielfältige Weise zum Ausdruck brachten. Ein besonderer Dank gilt Bestattungen Engel-Ludwig und Herrn Werner Knapp sowie ihren Arbeitskollegen(innen) der AWO Seniorenresidenz Weiskirchen für die tolle Zeit, die sie mit euch verbringen durfte.

In stiller Trauer:
Werner Geibel
Tamara, Stefan, Talisha und Dilara
Sarah, Uwe und Christopher

Überlosheim, im Mai 2022

An alle gedacht ?
Die Trauerdanksagung hilft Ihnen, beim Danken niemanden zu vergessen.

JOBS IN IHRER REGION
jobs-regional.de by LINUS WITTICH

Lockweiler QUALITY IN PLASTICS

Die Lockweiler Plastic Werke GmbH sucht zur Verstärkung ihres Teams in Wadern-Lockweiler:

Maschineneinrichter/Verfahrens-mechaniker (m/w/d)
im 3-Schicht-System

mit abgeschlossener Ausbildung im Kunststoffbereich

- ✓ **Zum Einrichten, Anfahren und Bedienen von Spritzgussmaschinen**
- ✓ **Berufserfahrung im Bereich Kunststoffverarbeitung erwünscht**

Bewerbungen bevorzugt per E-Mail an:

bewerbung@lockweiler-werke.de
Lockweiler Plastic Werke GmbH
Walther-Nothelfer-Straße 2 • 66687 Wadern
• Tel. 06871 / 508-0 •

Die ausführliche Stellenbeschreibung finden Sie unter:

www.lockweiler-werke.com

Diese und weitere Jobs: **jobs-regional.de**

Augenarzt

Dr. Olaf Müller, Hermeskeil

Für unser engagiertes Team suchen wir ab sofort eine/n **MFA** und eine **Putzhilfe**.

Dr. Olaf Müller
Langer Markt 30 · 54411 Hermeskeil
✉ praxis@doktor-auge.de

Zum nächstmöglichen Zeitpunkt

Erzieherin gesucht!

für Gruppendienst in unserer Mädchenwohngruppe „Haus Kasel" in Kasel

Weitere Informationen und freie Stellen unter:
www.geso-jugendhilfe.de

+++ Freie Stellen FSJ & BFD - Jetzt bewerben! +++

FAMILIE UND BERUF VEREINBAREN? DAS IST GANZ EINFACH!

Sie haben die Möglichkeit, sich selbst zu organisieren, sodass die Familie nicht zu kurz kommt.

Wir bieten Ihnen wohnungsnahe Zustellgebiete und flexible Arbeitszeiten.

Werden Sie jetzt

ZUSTELLER (m/w/d) BEI DER SAARBRÜCKER ZEITUNG

Alle Infos unter
www.ortskenner-saarland.de
oder telefonisch unter
0681 502-5610
Wir freuen uns auf Sie!

Saarbrücker Zeitung Medienhaus GmbH · Untertürkheimer Str. 15 · 66117 Saarbrücken

---

Stellenausschreibung

St. Maria

Die Kinder- und Jugendhilfe St. Maria Weiskirchen,
in der Trägerschaft der St. Hildegardishaus gGmbH
mit Sitz in Düngenheim, sucht zum nächstmöglichen Zeitpunkt für unterschiedliche Fachbereiche in Vollzeit oder Teilzeit:

- **Erzieherinnen / Erzieher für den Elementarbereich in Dagstuhl u. Weiskirchen**
- **Erzieher/innen u. Sozialpädagog(inn)en für die vollstationäre Kleinkind-Wohngruppe in Löstertal**
- **Sozialpädagoginnen / Sozialpädagogen oder Bachelor of Arts Soziale Arbeit für die ambulante Arbeit in den Sozialräumen Losheim am See und Wadern-Weiskirchen**
- **Bewerber zur Ausbildung als Heilerziehungspflegerin / Heilerziehungspfleger**
- **Integrationshelfer an Schulen im Raum Wadern, Weiskirchen, Losheim am See**
- **Vorpraktikanten zur Erzieherausbildung**
- **Anerkennungspraktikanten im Rahmen der Ausbildung zur Erzieherin / zum Erzieher**
- **Bewerber zum Bundesfreiwilligendienst bzw. im Rahmen „Freiwilliges Soziales Jahr" im sozialen und technischen Bereich**

Nähere Informationen zu dieser Stellenausschreibung erhalten Sie telefonisch unter 06876-910715 von Frau Michler. Bewerbungsunterlagen senden Sie bitte an: j.michler@st-maria-weisk.de

Jeannette Michler
Leiterin der Einrichtung

Wolfgang Maring
Geschäftsführer

BAUEN SIE MIT UNS AN IHRER ZUKUNFT

Sicherer Arbeitsplatz. Vor Ihrer Haustür.
Wertschätzung. Für Leistung und Engagement.

Schachtmeister, Vorarbeiter (m/w/d)
für den Kanal-, Tief-/Straßen- und Asphaltbau

Baumaschinenführer/-maschinist (m/w/d)
für Bagger, Grader, Planierraupen, Asphaltfertiger und -walzen

Baufacharbeiter (m/w/d)
Straßenbauer, Maurer, Kanalbauer, Asphaltbauer

Mechatroniker für Land- & Baumaschinentechnik (m/w/d)
mit Hydraulik- und Schweißerkenntnissen

Aufbereitungsmechaniker (m/w/d)
für Naturstein- und Recyclingaufbereitung, mit Schweißerkenntnissen

LKW-Fahrer (m/w/d)
für 4-Achser, Sattel- und Gliederzüge, Dumperfahrer

Auszubildende (m/w/d)
Asphaltbauer, Straßenbauer, Tiefbaufacharbeiter, Baumaschinist, Aufbereitungsmechaniker Naturstein

Für unsere Standorte in Sehlem, Wittlich & Oberanven/Lux.
Unbefristet.
Zum nächstmöglichen Termin.

Sie möchten Näheres erfahren? Einfach mal anrufen:
0 65 08 / 91 40-30 (Frank Haubold)
Oder direkt bewerben mit Angabe Ihres Wunsch-Standortes:
bewerbung@lehnen-gruppe.de oder per Post:
Franz Lehnen GmbH & Co. KG
Bahnhofstraße 39, 54518 Sehlem

Bis bald. Wir freuen uns auf Sie!

www.lehnen-gruppe.de

LEHNEN
TIEFBAU · STRASSEN · BAUSTOFFE

Finden Sie den passenden JOB in Ihrer Region!

Ein Blick auf **jobs-regional.de** bringt Sie weiter!

jobs-regional.de by LINUS WITTICH

Mosel

RRR+ Hotel Pistono in Dieblich

Ihr Hotel im Ortskern, bietet Ihnen ein Restaurant, Biergarten, Aufzug, Gewölbekeller für Weinproben sowie einen Wellnessbereich mit einem Hallenbad, Sauna und Liegewiese.

Für Sie inklusive:

- 2/3/5/7 Übernachtungen
- Verpflegung: **Halbpension**
- Wellnessbereich mit Hallenbad, Sauna und Liegewiese
- 1 Tasse Kaffee ✓ WLAN
- Informationen über die Region
- Hotelparkplatz (nach Verfügbarkeit)

Moselpanorama

TERMINE & PREISE
in €/Person im DZ

Saison	Anreise	täglich			
	Nächte	2	3	5	7
01.11.-18.12.22		119	179	289	409
30.05.-31.10.22		159	239	389	539

Preise ggf. zzgl. Feiertagszuschlag
Einzelzimmerzuschlag: 20 €/Nacht

Reise-Code: pidi

schon ab € **119,–** p. P.

3 Tage inkl. Halbpension

Hessen – Vogelsberg

RRR+ Kurhaushotel Bad Salzhausen

Ihr Hotel liegt direkt gegenüber der Justus-von-Liebig-Therme und besteht aus drei Gebäuden mit einem Restaurant, Bar und einem Aufzug (teilweise) im Haupthaus.

Für Sie inklusive:

- 2/3/5/7 Übernachtungen
- Verpflegung: **Halbpension**
- 1 x Tageseintritt in die Justus-von-Liebig-Therme mit Schwimmbereich (ohne Sauna)*
- WLAN ✓ Hotelparkplatz (n. V.)
- Informationen über die Region

*Aufgrund von Wartungsarbeiten vom 04.07.–17.07. geschlossen.

Justus-von-Liebig-Therme

TERMINE & PREISE
in €/Person im DZ

Saison	Anreise	FR+SA	täglich		
	Nächte	2	3	5	7
01.12.-19.12.22		119	179	289	379
01.10.-30.11.22		139	199	319	439
01.07.-31.08.22		–	199	319	439
30.05.-30.06.22, 01.09.-30.09.22		–	222	339	469

Einzelzimmerzuschlag: 20 €/Nacht
Kurtaxe: ca. 3,30 € pro Person/Nacht

Reise-Code: kubs

schon ab € **119,–** p. P.

3 Tage inkl. Halbpension

Schwarzwald

RRRR Parkhotel Luise in Bad Herrenalb

Bad Herrenalb

Ihr Hotel empfängt Sie mit einem Restaurant, einer Bar, Lobby, einem Aufzug sowie dem Wellnessbereich LuisenSpa mit Hallenbad, Finnischer Sauna, Dampfbad u. v. m.

Für Sie inklusive:

- 2/3/5 Übernachtungen
- Verpflegung: **Halbpension**
- 1 Flasche Wasser pro Zimmer
- Wellnessbereich mit Hallenbad, Finnischer Sauna, Dampfbad und Sonnenterrasse ✓ WLAN
- Leihbademantel und -saunatücher
- Hotelparkplatz (nach Verfügbarkeit)

TERMINE & PREISE
in €/Person im DZ Komfort

Saison	Anreise	täglich		
	Nächte	2	3	5
30.05.-30.06.22, 01.10.-21.12.22		139	209	348
01.07.-30.09.22		149	219	359

Einzelzimmerzuschlag: 30 €/Nacht
Kurtaxe: ca. 3,10–3,70 € p. P./N. (saison.)

Reise-Code: parl

schon ab € **139,–** p. P.

3 Tage inkl. Halbpension

Saarland – Bostalsee

RRR Merker's Bostal-Hotel in Nohfelden

Ihr Hotel liegt im Ortsteil Bosen von Nohfelden, ca. 850 m vom Bostalsee entfernt. Es bietet u. a. zwei Restaurants, Bar, Frühstücksraum, Terrasse, Weiher und Fahrradverleih.

Bostalsee

Für Sie inklusive:

- 2/3/5 Übernachtungen
- Verpflegung: **Halbpension**
- Nutzung des hoteleigenen Weihers
- Leihbademantel, -badetücher und Slipper ✓ Hotelparkplatz (n. V.)
- Informationen über die Region und Radwanderkarte ✓ WLAN

TERMINE & PREISE
in €/Person im DZ

Saison	Anreise	täglich		
	Nächte	2	3	5
02.06.-15.07.22, 15.11.-20.12.22		119	169	279
30.05.-01.06.22, 16.09.-14.11.22		139	199	329
16.07.-15.09.22		149	219	359

Einzelzimmerzuschlag: 10 €/Nacht

Reise-Code: mebo

schon ab € **119,–** p. P.

3 Tage inkl. Halbpension

Weitere Termine und Informationen bzgl. Zuschlägen, zusätzlichen Zimmerkategorien, Inklusivleistungen, Kinderermäßigungen, Mitnahme von Hunden usw. finden Sie auf reisenaktuell.com. Mit Erhalt der Reisebestätigung wird eine Anzahlung in Höhe von 20 % des Reisepreises fällig. Die Restzahlung ist 30 Tage vor Abreise zu tätigen.
Veranstalter: Reisen Aktuell GmbH, In den Weniken 1, 56070 Koblenz

Beratung & Buchung
0261-29 35 19 72
Mo.–Fr. 8–19 Uhr; Sa., So. u. Feiertage 10–19 Uhr

Bequem online buchen
reisenaktuell.com

PRAXIS

Dres. med.
El-Masri &
Gerdelmann

Die Praxis ist vom **7. – 10. Juni geschlossen.**
Die Vertretung übernehmen die umliegenden Ärzte.
Ab dem **13. Juni 2022** sind wir wieder für Sie da!

Wir wünschen Ihnen ein frohes Pfingstfest!
Ihr Praxis Team

Dr. med. Laila El-Masri
Fachärztin für Innere & Allgemeinmedizin
Diabetologin DDG/ÄKS

Dr. med. Stephan Gerdelmann
Facharzt für Allgemeinmedizin

Hauptstraße 27
66620 Primstal
Tel.: 06875-1666
Fax: 06875-1712
info@praxis-el-masri.de

Hausärztliche Gemeinschaftspraxis
Notfallmedizin, Palliativmedizin, Reisemedizin, geriatrische Grundversorgung, psychosomatische Grundversorgung, staatl. anerkannte Gelbfieberimpfstelle, akademische Lehrpraxis der Universität des Saarlandes

Sprechzeiten:
Montag – Freitag 8:00 Uhr - 12:00 Uhr
Montag & Donnerstag 15.30 Uhr - 18.00 Uhr
Dienstag: 15.30 Uhr - 19.00 Uhr
Mittwoch- & Freitagnachmittag geschlossen.

Um Terminvereinbarung wird gebeten!
Tel.: 0 68 75-16 66 www.praxis-el-masri.de

HEIMAT NEU ENTDECKEN

REISE-PORTAL

Treffpunkt Deutschland.de

Mit den kostenlosen Reisemagazinen der Treffpunkt Deutschland Reihe erhalten Sie den perfekten Begleiter für Ihren nächsten Ausflug oder Urlaub.

WADERN

LINUS WITTICH
Lokal informiert. Druck. Internet. Mobil.
WITTICH MEDIEN

Ich berate Sie gerne

Martin Schwind

Tel.: 06502 9147-253
Mobil: 0151 16305406
m.schwind@wittich-foehren.de
www.wittich.de

Anzeigenwerbung | Beilagenverteilung | Drucksachen

DER RENAULT MEGANE E-TECH

Mit dem neuen Megane E-TECH präsentiert Renault den ersten Vertreter einer neuen Generation von Elektrofahrzeugen. Das dynamische Modell vereint die Kompetenz von Renault als Pionier einer alltagstauglichen und erschwinglichen Elektromobilität. Bis zu 470km Reichweite (WLTP-Zyklus), der mit 11cm Höhe schlankste Akku auf dem Markt und das größte Info-Display in der Kompaktklasse sind nur einige Highlights, mit denen der Megane E-TECH die Grenzen für elektrische Fahrzeuge neu definiert.

Renault bietet das Modell mit 131 PS oder 218 PS und mit 40 oder mit 60 kWh Batterie an. Die Akkus lassen sich mit einer breiten Spanne von Ladeleistungen und Stromstärken „betanken“, auch an Gleichstrom-Schnellladestationen.
Die Elektromotoren des Megane sind fremderregte Drehstrom-Synchronmotoren. Vorteile sind die große Leistungsbandbreite und die hohe Effizienz. Außerdem benötigen diese Motoren keine Seltenerdmetalle für Magneten, was die Umweltbelastung in der Produktion reduziert. Eine Besonderheit bei den Elektroaggregaten ist die Flüssigkeitskühlung. Vorteil: Die im Vergleich zur Luftkühlung höhere Kühlleistung ermöglicht einen effizienteren Betrieb und eine höhere Motorleistung. Hierdurch lassen sich wiederum die Motoren kompakter dimensionieren. Der 96-kW/131-PS-Motor mobilisiert ein Drehmoment von 250 Nm und beschleunigt in 10 Sek. von 0 auf 100 km/h.

Auch die Antriebsbatterien sind flüssigkeitsgekühlt. Die Betriebstemperatur bleibt so auch bei hoher Belastung oder extremen Temperaturen im optimalen Wirkungsbereich. Besonders vorteilhaft ist dies auf längeren Autobahnfahrten, bei denen die Batterie konstant Energie liefern muss. Elektrische Widerstände im Batteriepaket bringen den Akku bei kalter Witterung schneller auf das optimale Temperaturniveau.
Als effizienzsteigernde Technik setzt Renault im Megane E-TECH optional eine Wärmepumpe ein. Im Vergleich zum Renault ZOE erhöht sich dadurch die Reichweite auf der Autobahn bei Außentemperaturen von -5 Grad um 10%. Im Stadtverkehr ergibt sich sogar ein Reichweitenplus von 20%. Als intelligentes Detail beim Energiemanagement nutzt der Megane E-TECH Abwärme von Batterie und Antriebsstrang, um den Fahrgastraum zu beheizen. Zur hohen Effizienz trägt ebenfalls die rekuperative Bremsstrategie bei, die der Fahrer mit Hilfe des Schaltpaddels in der Intensität steuern kann.

Vernetzt mit Google
Das openR Link beinhaltet die Navigation mit Google Maps (ab Techno). Die an die Anforderungen von E-Fahrzeugen angepasste Navigation schlägt die effizienteste Strecke vor, informiert über die nächstgelegenen Ladestationen und deren Verfügbarkeit und ermittelt bei der Routenwahl die verbleibende Reichweite. Außerdem gibt das System Auskunft darüber, ob der Zielort mit dem aktuellen Ladestand erreichbar ist und schlägt andernfalls Ladestationen entlang der Strecke vor. Auch die Verfügbarkeit der Ladepunkte lässt sich überprüfen. Während der Fahrt aktualisiert sich das System mittels Echtzeitdaten automatisch.

Verbrauchwert Renault Megane E-TECH: Stromverbrauch kombiniert (kWh/100 km): 16,1-15,5; CO2-Emissionen kombiniert 0 g/km*; Effizienzklasse A+*. Erfüllt heute bereits die zukünftigen Standards der Energieeffizienzklasse A+++.

Leasing: Renault Megane E-Tech 100% elektrisch Equilibre EV40 130hp boost charge: Fahrzeugpreis: 34.629,– € (inkl. 3.570 € Renault-Anteil)*. Leasingsonderzahlung: 12.065,61 € (bereits abgezogen: 6.000 € Bundeszuschuss)*. Laufzeit: 36 Monate. Gesamtlaufleistung 30.000 km. Monatsrate: 159,– €. Gesamtbetrag: 17.789,61 €. Eff. Jahreszins: 1,49 %. Sollzins gebunden: 1,48 %. Kosten Mehr Kilometer: 0,03 €. Kosten Minder Kilometer: 0,04 €. Ein Kilometer-Leasingangebot für Privatkunden der Renault Leasing, Geschäftsbereich der RCI Banque S. A. Niederlassung Deutschland, Jagenbergstr. 1, 41468 Neuss. Gültig bis 30.06.2022.

Renault Megane E-Tech 100 % elektrisch, EV40 130 hp, Elektro, 40 kW: Stromverbrauch kombiniert (kWh/100 km): 15,5; CO_2-Emissionen kombiniert: 0 g/km. Renault Megane E-Tech: Stromverbrauch kombiniert (kWh/100 km): 16,1–15,5; CO_2-Emissionen kombiniert: 0–0 g/km (Werte nach gesetzl. Messverfahren, Werte nach WLTP).

*Der Elektrobonus i. H. v. 9.570 € umfasst 6.000 € Bundeszuschuss sowie 3.570 € Renault Anteil gemäß den Förderrichtlinien des Bundesministeriums für Wirtschaft und Energie (BMWi). Auszahlung des Bundeszuschusses nach positivem Bescheid eines von Ihnen gestellten Antrags beim BAFA. Kein Rechtsanspruch.

Abb. zeigt Renault Megane E-Tech 100% elektrisch Iconic mit Sonderausstattung.

AUTOHAUS RAIFFEISEN EIFEL-MOSEL-SAAR GMBH

Autohaus Raiffeisen Eifel-Mosel-Saar GmbH
Trierer Str. 245 · 66663 Merzig
Tel.: 06861 - 792030 · www.autohaus-raiffeisen.de

Segura Automobile GmbH
Zeppelinstr. 4a · 66740 Saarlouis
Tel.: 06831 - 949790 · www.segura.de

*inkl. Sorgenfrei-Paket: umfasst alle Leistungen der Renault-Plus Garantie und deckt zusätzlich alle Kosten der von Renault vorgeschriebenen Wartungsarbeiten während der Vertragslaufzeit ab. Laufzeit bis zu 3 Jahren und bis zu 300.000 km frei.

KLAUS BRÜCKER

MINERALÖLHANDEL + SPEDITION

Wadern-Morscholz
Konfelder Straße 38
Telefon 06871-4255

Unsere Öffnungszeiten:
Montag-Donnerstag: 8.00-12.00 und 13.00-17.00 Uhr
Freitag: 8.00-12.00 und 13.00-15.00 Uhr, Samstag geschlossen

Farbanzeigen fallen auf!

Jetzt online buchen und gestalten:
anzeigen.wittich.de

WOHNEN
IN IHRER REGION

wohnen-regional

Ihre Immobilie ist bei uns in guten Händen!

Mitglied im ivd Gütezeichen seriöser Immobilienanbieter

Tel.: 0 6867 – 56 10 333
www.immobilien-bart.de

Immobilien Bart
Ihre Immobilienprofis in Perl & Nennig

Schöne Wohnung zu vermieten

in Oberlöstern, 2 Schlafz.,Wohn-Essbereich, Küche mit Einbauküche, Bad, HWR, 90 qm, G-WC, Terrasse, Ölzentralheizung (Fußbodenh.), frei ab 15.06.2022
600 € Kaltmiete, 2 MM Kaution.
Tel.: 0172 / 1345 145

BUNGERT & WIRTZ
STEINWERKSTATT
- Meisterbetrieb -
seit 20 Jahren

Grabmale

Kell am See • www.bungert-wirtz.de • Tel.: 0 65 89 / 9 19 77 53

Alleinstehender Rentner sucht umgehend
im Raum Wadern ruhige 1 – 3-Zimmer-Wohnung.
Telefon unter 06871/8124

TÜV Saarland automobil GmbH

Kfz-Prüfstelle Lockweiler

Mittelbachweg 1 · 66687 Wadern-Lockweiler

TÜVRheinland
TÜV Saarland automobil

Telefon 0 68 71 61 156
oder einfach online Termin machen:
www.tuv.com/termin

Öffnungszeiten:
Di. und Mi.: 7.30 bis 12 Uhr und 12.30 bis 16 Uhr
Donnerstag: 7.30 bis 12 Uhr
jeden ersten Samstag im Monat: 8 bis 12 Uhr

Besuchen Sie uns! **www.wittich.de**

Abfluss- Kanal- & Rohrreinigung

ABKS
Abfluss- Kanal- & Rohrreinigung GmbH

Tel.: 06861 - 921 96 93 MZG oder
Tel.: 06873 - 90 19 17 Nonnweiler
info@abks-gmbh.de
www.abks-gmbh.de

Bad | Küche | WC | Hauptleitung
• schnell und zuverlässig •
24 Stunden-Notdienst - An. und Abfahrt frei
ohne Sonn- und Feiertagszuschlag

TAG DER OFFENEN TÜR

E.T. GmbH
CONNECTING WITH PEOPLE

FREITAG, 3. Juni 2022
BEGINN: 10 UHR
ORT: Gewerbegebiet Heidekorn 11
66287 Quierschied

Die E.T. GmbH lädt recht herzlich zum Tag der offenen Tür ein. Genießen Sie einen schönen Tag mit uns und lernen Sie unser Unternehmen kennen.

Für Ihr leibliches Wohl ist bestens gesorgt und für Kinder ist alles kostenlos.

HIGHLIGHTS für Erwachsene:
Abwechslungsreiches Tagesprogramm, Maschinenvorführung, Essen & Trinken

HIGHLIGHTS für Kinder:
Kinderhüpfburg, Geschenke, Zaubershow, Popcorn & Zuckerwatte

DIE LÖSUNG IM GLASFASERBAU

www.et-gmbh.de

Elektro Paulus
Fachgeschäft und Meisterwerkstatt
Wadern 06871/2484 Marpingen 06853/922222 www.elektro-paulus.de

Mein Technik-Profi
• Reparaturservice und Verkauf • Elektroinstallation • TV • Audio • SAT • Hausgeräte •

Rollläden • Fenster • Türen
Tore • Garagentorantriebe
Rollladenantriebe • Markisen
Reparaturen und Service
Verglasungen
E. BEHLES
66687 Wadern-Kostenbach Telefon (0 68 71) 56 23
Im Buchenfeld 11 Telefax (0 68 71) 83 96

BEILAGEN-SERVICE! beilagen@wittich-foehren.de

KFZ-SACHVERSTÄNDIGER
ANDREAS LAUER
Wadern-Morscholz - An der Träf 5a
Tel. 0 68 71 - 9 20 95 55 • www.sv-lauer.de
LAUER
• Schadenbegutachtung
• Unfallgutachten
• Wertgutachten
• Beweissicherung

Bauschlosserei & Bauelemente Bach
Meisterbetrieb
Geländer - Treppen - Gitter - Tore
Fenster - Haustüren - Rollladen - Garagentore - Reparaturen
Balkone aus Edelstahl oder Stahl
Feldstraße 7
66839 Schmelz
Tel. 0160 962 008 61
bauelemente.bach@gmail.com
www.bauschlossereibach.de

WEBER GbR
Maler - Stuckateurfachbetrieb
Fassadenanstriche/-sanierung • biologische Anstriche / Wandputze • sämtliche Innenarbeiten • Tapezierarbeiten • kreative Wandgestaltung • und vieles mehr...
Krippwiesstraße 18 • 66687 Wadern • 06871-920 95 05 • www.thorstenweber.com

Maler-/Tapezierarbeiten, Bodenbeläge, Trockenbau, Fassadengestaltung
www.Maler-Meyer-Losheim.de
Tel. 06872-505278

• Kanalreinigung
• Industriereinigung
• Fäkalienabfuhr
• Klärgrubenkurzschließung und TV-Untersuchung
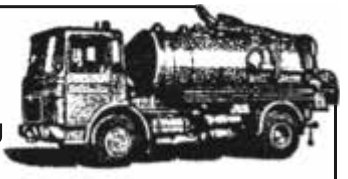
D. Gadomski
Düppenweiler, Herrenschwamm 7, Telefon 06832 537
Seit über 40 Jahren im Dienst seiner Kunden!

Schreinerei, Möbel und Küchenmontage
Dietmar Gräff Weiskirchen
Antik-Möbel und mehr... Restaurierungswerkstatt
Trierer Str. 49a • 0 68 76 - 15 72
+ 01 72 - 6 81 83 19 ... natürlich von Meisterhand!

KARWAT Injektionstechnik
Seit 1962
A. KARWAT & S. GmbH
Rehgrabenstr. 1
66125 Saarbrücken
FEUCHTE NASSE Wände? **RISSE im Haus?**
• Rissverpressung
• Abdichtung von Kellern und Balkonen
• Verankern, Verfüllen, Verstärken
• Setzungs-Schadensbeseitigung
• Beton- und Mauerwerksanierung
☎ 0 68 97 - 95 28 30 www.rissverpressung.de

Jetzt einsteigen in moderne Öl-Brennwerttechnik und Solar!
Plus für Konto und Umwelt
Wärme mit Öl + Solar
Ihre Vorteile auf einen Blick:
www.zukunftsheizen.de
PELLETS bei uns erhältlich!
PETER schirra OHG
IHR HEIZÖL-LIEFERANT
66687 WADERN - STEINKREUZWEG 5
Telefon 0 68 71 / 23 69 - www.oelschirra.de

Landladen
unverpackt
Weiskirchen
Auf der Heide 58 · Weiskirchen · Tel. 06876 / 7919910
ÖFFNUNGSZEITEN
Dienstag - Freitag 9.00 - 12.00 Uhr und 14.00 - 17.00 Uhr
Samstag 9.00 - 12.00 Uhr

Dieser Ausgabe liegt eine Beilage der Firma Haas & Birtel GmbH & Co.KG bei.

Dieser Ausgabe liegt eine Beilage der Firma Sparkasse Merzig-Wadern bei.